



Communauté de Communes du Pays de Meslay-Grez  
**Conseil communautaire du 2 avril 2024 – 18h30**  
Pôle intercommunal – Salle l'Amphi  
**Procès-verbal**

**PRESENTS :** Bertrel Jérémy - Gasnier Jérôme - Landelle Jérôme - Leveillé Emilie - Pannetier Emmanuel - Seurin Eric - Chauveau Jacky - Le Graët Sylvain - Landelle Jean-Luc - Foucher Stéphane - Foucher Jean-Pierre - Lambert Paul - Bellay Jean-Louis - Catillon Didier - Bourgeois Michel - Boulay Christian - Forêt Florence - Brault Jacques - Sureau Gwénola - Cauchois Xavier - Jardin Véronique - Poulain Jean-Marc - Taunais Maryse - Foucault Roland - Helbert Marie-Claude - Boisseau André - Abafour Michel - Boizard Bernard - Bréhin Jean-Claude - Desnoë Stéphane - Sabin Jacques - Cornille Alain

**POUVOIRS, EXCUSES, ABSENTS :** Mahieu Céline - Boissinot Nolwenn - Legeay Franck - Lavoué Isabel - Frétygné Cécile

**ASSISTAIENT EGALEMENT :** Fuzeau Agathe – Lepec Corinne

**SECRETAIRE DE SEANCE :** Pannetier Emmanuel

**ORDRE DU JOUR**

I – Procès-verbal du Conseil communautaire du 12 mars 2024 - Validation .....	1
II – Affaires financières.....	1
III – Eau et Assainissement - Voirie .....	12
IV – Mobilité – Aménagement d'un pôle multimodal – Villiers Charlemagne.....	14
V – Economie .....	15
VI – Contractualisation – Demande de subvention au titre des contrats de territoire « Volet départemental » ....	17
VII – Commande publique – Marché – Renouvellement de conduites de distribution eau potable – Marché subséquent N°1.....	17
VIII – Tourisme – Transfert du camping de Villiers-Charlemagne.....	18
IX – Ressources Humaines .....	18
X – Environnement - convention d'adoption du programme local de prévention des déchets ménagers et assimilés (PLPDMA) - durée de 6 ans (2023-2029) .....	21
XI – Culture – Projet comédie musicale et projet chorale - Versement d'une indemnité à chaque professeur .....	21
XII – Questions diverses .....	22

**I – Procès-verbal du Conseil communautaire du 12 mars 2024 - Validation**

*Rapporteur : Jacky Chauveau, Président*

Monsieur le Président présente le projet de procès-verbal de la réunion du Conseil communautaire réuni le 12 mars 2024 annexé.

**Le Conseil communautaire, à l'unanimité, valide ce procès-verbal.**

**Arrivées à 18h39 de Sylvain Le Graët et de Jérôme Gasnier**

**Arrivée à 18h41 de Jean-Marc Poulain**

**II – Affaires financières**

*Rapporteur : Jacky Chauveau, Président*

**2.1/ APPROBATION DES COMPTES DE GESTION 2023**

Le Bureau, après avoir pris connaissance des Comptes de Gestion 2023 de la Communauté de Communes du Pays de MESLAY-GREZ, dressés par le receveur municipal concordants avec les comptes administratifs 2023

**Vu l'avis favorable du Bureau, réuni le 19 février 2024 ;**

**Le Conseil communautaire, à l'unanimité, décide de :**

**- Approuver lesdits comptes de gestion relatifs à l'année 2023 pour les budgets suivants :**

- Budget Principal
- Budget annexe Tourisme
- Budget annexe Déchets
- Budget annexe Economie
- Budget annexe ZA la Chalopinière
- Budget annexe ZA Guiterrière – Bouère – Grez en Bouère
- Budget annexe ZA Ballée
- Budget annexe ZA du Clos Macé
- Budget annexe ZA Saint Loup
- Budget annexe ZA Villiers

- Budget annexe Assainissement Régie
- Budget annexe Eau Régie
- Budget annexe Eau DSP
- Budget Production Electricité photovoltaïque

Avant la présentation du vote des taux, Michel Bourgeois s'interroge sur l'augmentation de la CFE. Lors de la Conférence des maires, Michel Bourgeois a compris que le taux de CFE serait augmenté. Le Président informe que il y a eu effectivement un échange à ce sujet mais pas de décision actée.

## 2.2/ APPROBATION DES COMPTES ADMINISTRATIFS 2023

Le Conseil communautaire, réuni sous la Présidence de Christian Boulay, délibérant sur les Comptes Administratifs 2023 de la Communauté de Communes du Pays de MESLAY-GREZ.

Après avoir pris connaissance de la présentation faite des Comptes Administratifs 2023 suivants :

### - Budget Principal

Libellé	Fonctionnement		Investissement		Ensemble	
	Dépenses ou	Recettes ou	Dépenses ou	Recettes ou	Dépenses ou	Recettes ou
	Déficits	Excédents	Déficits	Excédents	Déficits	Excédents
Résultats reportés		953 693,43		473 328,28	0,00	1 427 021,71
Opérations de l'exercice	-7 628 148,20	8 019 891,25	-2 965 907,04	2 202 468,50	-10 594 055,24	10 222 359,75
<b>TOTAUX</b>	<b>-7 628 148,20</b>	<b>8 973 584,68</b>	<b>-2 965 907,04</b>	<b>2 675 796,78</b>	<b>-10 594 055,24</b>	<b>11 649 381,46</b>
Résultats de l'exercice de clôture	0,00	391 743,05	-763 438,54	0,00	-371 695,49	0,00
Résultats Cumulés de clôture	0,00	1 345 436,48	-290 110,26	0,00	0,00	1 055 326,22
Restes à réaliser			-266 500,76	452 825,65	-266 500,76	452 825,65
<b>TOTAUX avec RAR</b>	<b>-7 628 148,20</b>	<b>8 973 584,68</b>	<b>-3 232 407,80</b>	<b>3 128 622,43</b>	<b>-10 860 556,00</b>	<b>12 102 207,11</b>
<b>RESULTATS DEFINITIFS</b>	<b>0,00</b>	<b>1 345 436,48</b>	<b>-103 785,37</b>	<b>0,00</b>	<b>0,00</b>	<b>1 241 651,11</b>

### - Budget annexe Tourisme

Libellé	Fonctionnement		Investissement		Ensemble	
	Dépenses ou	Recettes ou	Dépenses ou	Recettes ou	Dépenses ou	Recettes ou
	Déficits	Excédents	Déficits	Excédents	Déficits	Excédents
Résultats reportés				116 852,01	0,00	116 852,01
Opérations de l'exercice	-569 817,45	569 817,45	-50 981,48	84 865,98	-620 798,93	654 683,43
<b>TOTAUX</b>	<b>-569 817,45</b>	<b>569 817,45</b>	<b>-50 981,48</b>	<b>201 717,99</b>	<b>-620 798,93</b>	<b>771 535,44</b>
Résultats de l'exercice de clôture	0,00	0,00	0,00	33 884,50	0,00	33 884,50
Résultats Cumulés de clôture	0,00	0,00	0,00	150 736,51	0,00	150 736,51
Restes à réaliser			-35 168,34		-35 168,34	0,00
<b>TOTAUX avec RAR</b>	<b>-569 817,45</b>	<b>569 817,45</b>	<b>-86 149,82</b>	<b>201 717,99</b>	<b>-655 967,27</b>	<b>771 535,44</b>
<b>RESULTATS DEFINITIFS</b>	<b>0,00</b>	<b>0,00</b>	<b>0,00</b>	<b>115 568,17</b>	<b>0,00</b>	<b>115 568,17</b>

### - Budget annexe Economie

Libellé	Fonctionnement		Investissement		Ensemble	
	Dépenses ou	Recettes ou	Dépenses ou	Recettes ou	Dépenses ou	Recettes ou
	Déficits	Excédents	Déficits	Excédents	Déficits	Excédents
Résultats reportés		103 695,62		339 846,84	0,00	443 542,46
Opérations de l'exercice	-398 099,75	467 086,48	-365 765,62	252 975,19	-763 865,37	720 061,67
<b>TOTAUX</b>	<b>-398 099,75</b>	<b>570 782,10</b>	<b>-365 765,62</b>	<b>592 822,03</b>	<b>-763 865,37</b>	<b>1 163 604,13</b>
Résultats de l'exercice de clôture	0,00	68 986,73	-112 790,43	0,00	-43 803,70	0,00
Résultats Cumulés de clôture	0,00	172 682,35	0,00	227 056,41	0,00	399 738,76
Restes à réaliser			-35 775,00	42 000,00	-35 775,00	42 000,00
<b>TOTAUX avec RAR</b>	<b>-398 099,75</b>	<b>570 782,10</b>	<b>-401 540,62</b>	<b>634 822,03</b>	<b>-799 640,37</b>	<b>1 205 604,13</b>
<b>RESULTATS DEFINITIFS</b>	<b>0,00</b>	<b>172 682,35</b>	<b>0,00</b>	<b>233 281,41</b>	<b>0,00</b>	<b>405 963,76</b>

**- Budget annexe ZA la Chalopinière à Meslay du Maine**

Libellé	Fonctionnement		Investissement		Ensemble	
	Dépenses ou	Recettes ou	Dépenses ou	Recettes ou	Dépenses ou	Recettes ou
	Déficits	Excédents	Déficits	Excédents	Déficits	Excédents
Résultats reportés					0,00	0,00
Opérations de l'exercice	-50 211,11	50 211,11	-46 825,11	46 825,11	-97 036,22	97 036,22
<b>TOTAUX</b>	<b>-50 211,11</b>	<b>50 211,11</b>	<b>-46 825,11</b>	<b>46 825,11</b>	<b>-97 036,22</b>	<b>97 036,22</b>
Résultats de l'exercice de clôture	0,00	0,00	0,00	0,00	0,00	0,00
Résultats Cumulés de clôture	0,00	0,00	0,00	0,00	0,00	0,00
Restes à réaliser					0,00	0,00
<b>TOTAUX</b>	<b>-50 211,11</b>	<b>50 211,11</b>	<b>-46 825,11</b>	<b>46 825,11</b>	<b>-97 036,22</b>	<b>97 036,22</b>
<b>RESULTATS DEFINITIFS</b>	<b>0,00</b>	<b>0,00</b>	<b>0,00</b>	<b>0,00</b>	<b>0,00</b>	<b>0,00</b>

**- Budget annexe ZA Guiternière, Bouère et Grez en Bouère**

Libellé	Fonctionnement		Investissement		Ensemble	
	Dépenses ou	Recettes ou	Dépenses ou	Recettes ou	Dépenses ou	Recettes ou
	Déficits	Excédents	Déficits	Excédents	Déficits	Excédents
Résultats reportés					0,00	0,00
Opérations de l'exercice	-327 985,78	327 985,78	-295 806,96	295 806,96	-623 792,74	623 792,74
<b>TOTAUX</b>	<b>-327 985,78</b>	<b>327 985,78</b>	<b>-295 806,96</b>	<b>295 806,96</b>	<b>-623 792,74</b>	<b>623 792,74</b>
Résultats de l'exercice de clôture	0,00	0,00	0,00	0,00	0,00	0,00
Résultats Cumulés de clôture	0,00	0,00	0,00	0,00	0,00	0,00
Restes à réaliser					0,00	0,00
<b>TOTAUX</b>	<b>-327 985,78</b>	<b>327 985,78</b>	<b>-295 806,96</b>	<b>295 806,96</b>	<b>-623 792,74</b>	<b>623 792,74</b>
<b>RESULTATS DEFINITIFS</b>	<b>0,00</b>	<b>0,00</b>	<b>0,00</b>	<b>0,00</b>	<b>0,00</b>	<b>0,00</b>

**- Budget annexe ZA Ballée à Val du Maine**

Libellé	Fonctionnement		Investissements		Ensemble	
	Dépenses ou	Recettes ou	Dépenses ou	Recettes ou	Dépenses ou	Recettes ou
	Déficits	Excédents	Déficits	Excédents	Déficits	Excédents
Résultats reportés		25 506,07		19 776,20	0,00	45 282,27
Opérations de l'exercice	-1 040,61	1 222,12	0,00		-1 040,61	1 222,12
<b>TOTAUX</b>	<b>-1 040,61</b>	<b>26 728,19</b>	<b>0,00</b>	<b>19 776,20</b>	<b>-1 040,61</b>	<b>46 504,39</b>
Résultats de l'exercice de clôture	0,00	181,51	0,00	0,00	0,00	181,51
Résultats Cumulés de clôture	0,00	25 687,58	0,00	19 776,20	0,00	45 463,78
Restes à réaliser					0,00	0,00
<b>TOTAUX avec RAR</b>	<b>-1 040,61</b>	<b>26 728,19</b>	<b>0,00</b>	<b>19 776,20</b>	<b>-1 040,61</b>	<b>46 504,39</b>
<b>RESULTATS DEFINITIFS</b>	<b>0,00</b>	<b>25 687,58</b>	<b>0,00</b>	<b>19 776,20</b>	<b>0,00</b>	<b>45 463,78</b>

**- Budget annexe ZA du Clos Macé à Bazougers**

Libellé	Fonctionnement		Investissement		Ensemble	
	Dépenses ou	Recettes ou	Dépenses ou	Recettes ou	Dépenses ou	Recettes ou
	Déficits	Excédents	Déficits	Excédents	Déficits	Excédents
Résultats reportés					0,00	0,00
Opérations de l'exercice	-236 829,08	236 829,08	-176 865,13	176 865,13	-413 694,21	413 694,21
<b>TOTAUX</b>	<b>-236 829,08</b>	<b>236 829,08</b>	<b>-176 865,13</b>	<b>176 865,13</b>	<b>-413 694,21</b>	<b>413 694,21</b>
Résultats de l'exercice de clôture	0,00	0,00	0,00	0,00	0,00	0,00
Résultats Cumulés de clôture	0,00	0,00	0,00	0,00	0,00	0,00
Restes à réaliser					0,00	0,00
<b>TOTAUX</b>	<b>-236 829,08</b>	<b>236 829,08</b>	<b>-176 865,13</b>	<b>176 865,13</b>	<b>-413 694,21</b>	<b>413 694,21</b>
<b>RESULTATS DEFINITIFS</b>	<b>0,00</b>	<b>0,00</b>	<b>0,00</b>	<b>0,00</b>	<b>0,00</b>	<b>0,00</b>

**- Budget annexe ZA Saint Loup**

Libellé	Fonctionnement		Investissement		Ensemble	
	Dépenses ou	Recettes ou	Dépenses ou	Recettes ou	Dépenses ou	Recettes ou
	Déficits	Excédents	Déficits	Excédents	Déficits	Excédents
Résultats reportés			-93 530,90		-93 530,90	0,00
Opérations de l'exercice	-852,36	852,36	-26 021,53	119 552,43	-26 873,89	120 404,79
<b>TOTAUX</b>	<b>-852,36</b>	<b>852,36</b>	<b>-119 552,43</b>	<b>119 552,43</b>	<b>-120 404,79</b>	<b>120 404,79</b>
Résultats de l'exercice de clôture	0,00	0,00	0,00	93 530,90	0,00	93 530,90
Résultats Cumulés de clôture	0,00	0,00	0,00	0,00	0,00	0,00
Restes à réaliser					0,00	0,00
<b>TOTAUX avec RAR</b>	<b>-852,36</b>	<b>852,36</b>	<b>-119 552,43</b>	<b>119 552,43</b>	<b>-120 404,79</b>	<b>120 404,79</b>
<b>RESULTATS DEFINITIFS</b>	<b>0,00</b>	<b>0,00</b>	<b>0,00</b>	<b>0,00</b>	<b>0,00</b>	<b>0,00</b>

**- Budget annexe ZA Villiers**

Libellé	Fonctionnement		Investissement		Ensemble	
	Dépenses ou	Recettes ou	Dépenses ou	Recettes ou	Dépenses ou	Recettes ou
	Déficits	Excédents	Déficits	Excédents	Déficits	Excédents
Résultats reportés			- 4 024,67 €		-4 024,67	0,00
Opérations de l'exercice	- 3 710,17 €	7 734,79 €	- 4 024,62 €	4 024,67 €	-7 734,79	11 759,46
<b>TOTAUX</b>	<b>-3 710,17</b>	<b>7 734,79</b>	<b>-8 049,29</b>	<b>4 024,67</b>	<b>-11 759,46</b>	<b>11 759,46</b>
Résultats de l'exercice de clôture	0,00	4 024,62	0,00	0,05	0,00	4 024,67
Résultats Cumulés de clôture	0,00	4 024,62	-4 024,62	0,00	0,00	0,00
Restes à réaliser					0,00	0,00
<b>TOTAUX avec RAR</b>	<b>-3 710,17</b>	<b>7 734,79</b>	<b>-8 049,29</b>	<b>4 024,67</b>	<b>-11 759,46</b>	<b>11 759,46</b>
<b>RESULTATS DEFINITIFS</b>	<b>0,00</b>	<b>4 024,62</b>	<b>-4 024,62</b>	<b>0,00</b>	<b>0,00</b>	<b>0,00</b>

**- Budget annexe Déchets**

Libellé	Fonctionnement		Investissement		Ensemble	
	Dépenses ou	Recettes ou	Dépenses ou	Recettes ou	Dépenses ou	Recettes ou
	Déficits	Excédents	Déficits	Excédents	Déficits	Excédents
Résultats reportés		472 070,20		484 640,58	0,00	956 710,78
Opérations de l'exercice	-1 404 043,07	1 392 286,89	-213 894,33	193 385,84	-1 617 937,40	1 585 672,73
<b>TOTAUX</b>	<b>-1 404 043,07</b>	<b>1 864 357,09</b>	<b>-213 894,33</b>	<b>678 026,42</b>	<b>-1 617 937,40</b>	<b>2 542 383,51</b>
Résultats de l'exercice de clôture	-11 756,18	0,00	-20 508,49	0,00	-32 264,67	0,00
Résultats Cumulés de clôture	0,00	460 314,02	0,00	464 132,09	0,00	924 446,11
Restes à réaliser			-552 576,75	34 990,00	-552 576,75	34 990,00
<b>TOTAUX avec RAR</b>	<b>-1 404 043,07</b>	<b>1 864 357,09</b>	<b>-766 471,08</b>	<b>713 016,42</b>	<b>-2 170 514,15</b>	<b>2 577 373,51</b>
<b>RESULTATS DEFINITIFS</b>	<b>0,00</b>	<b>460 314,02</b>	<b>-53 454,66</b>	<b>0,00</b>	<b>0,00</b>	<b>406 859,36</b>

**- Budget annexe Eau Régie**

Libellé	Fonctionnement		Investissement		Ensemble	
	Dépenses ou	Recettes ou	Dépenses ou	Recettes ou	Dépenses ou	Recettes ou
	Déficits	Excédents	Déficits	Excédents	Déficits	Excédents
Résultats reportés		1 466 055,73		1 174 327,79	0,00	2 640 383,52
Opérations de l'exercice	-2 306 392,17	2 525 477,40	-1 362 118,52	964 007,47	-3 668 510,69	3 489 484,87
<b>TOTAUX</b>	<b>-2 306 392,17</b>	<b>3 991 533,13</b>	<b>-1 362 118,52</b>	<b>2 138 335,26</b>	<b>-3 668 510,69</b>	<b>6 129 868,39</b>
Résultats de l'exercice de clôture	0,00	219 085,23	-398 111,05	0,00	-179 025,82	0,00
Résultats Cumulés de clôture	0,00	1 685 140,96	0,00	776 216,74	0,00	2 461 357,70
Restes à réaliser			-421 659,26	124 775,00	-421 659,26	124 775,00
<b>TOTAUX avec RAR</b>	<b>-2 306 392,17</b>	<b>3 991 533,13</b>	<b>-1 783 777,78</b>	<b>2 263 110,26</b>	<b>-4 090 169,95</b>	<b>6 254 643,39</b>
<b>RESULTATS DEFINITIFS</b>	<b>0,00</b>	<b>1 685 140,96</b>	<b>0,00</b>	<b>479 332,48</b>	<b>0,00</b>	<b>2 164 473,44</b>

**- Budget annexe Eau DSP**

Libellé	Fonctionnement		Investissement		Ensemble	
	Dépenses ou	Recettes ou	Dépenses ou	Recettes ou	Dépenses ou	Recettes ou
	Déficits	Excédents	Déficits	Excédents	Déficits	Excédents
Résultats reportés		30 619,30		290 134,37	0,00	320 753,67
Opérations de l'exercice	-150 046,93	119 094,54	-125 393,74	167 421,00	-275 440,67	286 515,54
<b>TOTAUX</b>	<b>-150 046,93</b>	<b>149 713,84</b>	<b>-125 393,74</b>	<b>457 555,37</b>	<b>-275 440,67</b>	<b>607 269,21</b>
Résultats de l'exercice de clôture	-30 952,39	0,00	0,00	42 027,26	0,00	11 074,87
Résultats Cumulés de clôture	-333,09	0,00	0,00	332 161,63	0,00	331 828,54
Restes à réaliser			-7 297,50	0,00	-7 297,50	0,00
<b>TOTAUX avec RAR</b>	<b>-150 046,93</b>	<b>149 713,84</b>	<b>-132 691,24</b>	<b>457 555,37</b>	<b>-282 738,17</b>	<b>607 269,21</b>
<b>RESULTATS DEFINITIFS</b>	<b>-333,09</b>	<b>0,00</b>	<b>0,00</b>	<b>324 864,13</b>	<b>0,00</b>	<b>324 531,04</b>

**- Budget annexe Assainissement Régie**

Libellé	Fonctionnement		Investissement		Ensemble	
	Dépenses ou	Recettes ou	Dépenses ou	Recettes ou	Dépenses ou	Recettes ou
	Déficits	Excédents	Déficits	Excédents	Déficits	Excédents
Résultats reportés		350 296,19		338 493,17	0,00	688 789,36
Opérations de l'exercice	-838 866,25	911 001,47	-522 978,97	402 415,30	-1 361 845,22	1 313 416,77
<b>TOTAUX</b>	<b>-838 866,25</b>	<b>1 261 297,66</b>	<b>-522 978,97</b>	<b>740 908,47</b>	<b>-1 361 845,22</b>	<b>2 002 206,13</b>
Résultats de l'exercice de clôture	0,00	72 135,22	-120 563,67	0,00	-48 428,45	0,00
Résultats Cumulés de clôture	0,00	422 431,41	0,00	217 929,50	0,00	640 360,91
Restes à réaliser			-147 871,09	132 784,03	-147 871,09	132 784,03
<b>TOTAUX avec RAR</b>	<b>-838 866,25</b>	<b>1 261 297,66</b>	<b>-670 850,06</b>	<b>873 692,50</b>	<b>-1 509 716,31</b>	<b>2 134 990,16</b>
<b>RESULTATS DEFINITIFS</b>	<b>0,00</b>	<b>422 431,41</b>	<b>0,00</b>	<b>202 842,44</b>	<b>0,00</b>	<b>625 273,85</b>

**- Budget annexe Production électricité photovoltaïque**

Libellé	Fonctionnement		Investissements		Ensemble	
	Dépenses ou	Recettes ou	Dépenses ou	Recettes ou	Dépenses ou	Recettes ou
	Déficits	Excédents	Déficits	Excédents	Déficits	Excédents
Résultats reportés		10 348,34		5 448,76	0,00	15 797,10
Opérations de l'exercice	-11 099,90	13 641,89	-18 998,17	10 256,00	-30 098,07	23 897,89
<b>TOTAUX</b>	<b>-11 099,90</b>	<b>23 990,23</b>	<b>-18 998,17</b>	<b>15 704,76</b>	<b>-30 098,07</b>	<b>39 694,99</b>
Résultats de l'exercice de clôture	0,00	2 541,99	-8 742,17	0,00	-6 200,18	0,00
Résultats Cumulés de clôture	0,00	12 890,33	-3 293,41	0,00	0,00	9 596,92
Restes à réaliser					0,00	0,00
<b>TOTAUX avec RAR</b>	<b>-11 099,90</b>	<b>23 990,23</b>	<b>-18 998,17</b>	<b>15 704,76</b>	<b>-30 098,07</b>	<b>39 694,99</b>
<b>RESULTATS DEFINITIFS</b>	<b>0,00</b>	<b>12 890,33</b>	<b>-3 293,41</b>	<b>0,00</b>	<b>0,00</b>	<b>9 596,92</b>

Jacky Chauveau, Président, quitte la salle et ne prend part au vote.

Vu l'avis favorable du Bureau, réuni le 19 février 2024 ;

Le Conseil communautaire, à l'unanimité, décide de :

- Approuver les Comptes Administratifs 2023 tels que présentés ci-dessus

### 2.3/ AFFECTATION DES RESULTATS 2023

Après présentation, il est proposé au Conseil communautaire de valider les affectations de résultats 2023 suivantes :

#### - Budget Principal

Résultat de la section de fonctionnement 2023 (a)	391 743,05 €
Résultat de fonctionnement cumulé antérieur (b)	953 693,43 €
<b>Résultat cumulé de la section de fonctionnement (c = a + b)</b>	<b>1 345 436,48 €</b>
Résultat de la section d'investissement 2023 (d)	-763 438,54 €
Résultat d'investissement cumulé antérieur (e)	473 328,28 €
<b>Résultat d'investissement cumulé à reporter sur l'exercice 2024 (f = d + e) – Affectation 001</b>	<b>-290 110,26 €</b>
Soldes des restes à réaliser 2023 (g)	186 324,89 €
<b>Résultat cumulé avec RAR de la section d'investissement (h = f + g)</b>	<b>-103 785,37 €</b>
<b>Besoin de financement des investissements - Affectation au 1068 (i)</b>	<b>103 785,37 €</b>
<b>Résultat de fonctionnement à reporter sur l'exercice 2024 (j = c - i) – Affectation 002</b>	<b>1 241 651,11 €</b>

#### - Budget annexe Tourisme

Résultat de la section de fonctionnement 2023 (a)	0,00 €
Résultat de fonctionnement cumulé antérieur (b)	0,00 €
<b>Résultat cumulé de la section de fonctionnement (c = a + b)</b>	<b>0,00 €</b>
Résultat de la section d'investissement 2023 (d)	33 884,50 €
Résultat d'investissement cumulé antérieur (e)	116 852,01 €
<b>Résultat d'investissement cumulé à reporter sur l'exercice 2024 (f = d + e) – Affectation 001</b>	<b>150 736,51 €</b>
Soldes des restes à réaliser 2023 (g)	-35 168,34 €
<b>Résultat cumulé avec RAR de la section d'investissement (h = f + g)</b>	<b>115 568,17 €</b>
<b>Besoin de financement des investissements - Affectation au 1068 (i)</b>	<b>0,00 €</b>
<b>Résultat de fonctionnement à reporter sur l'exercice 2024 (j = c - i) – Affectation 002</b>	<b>0,00 €</b>

#### - Budget annexe Economie

Résultat de la section de fonctionnement 2023 (a)	68 986,73 €
Résultat de fonctionnement cumulé antérieur (b)	103 695,62 €
<b>Résultat cumulé de la section de fonctionnement (c = a + b)</b>	<b>172 682,35 €</b>
Résultat de la section d'investissement 2023 (d)	-112 790,43 €
Résultat d'investissement cumulé antérieur (e)	339 846,84 €
<b>Résultat d'investissement cumulé à reporter sur l'exercice 2024 (f = d + e) – Affectation 001</b>	<b>227 056,41 €</b>
Soldes des restes à réaliser 2023 (g)	6 225,00 €
<b>Résultat cumulé avec RAR de la section d'investissement (h = f + g)</b>	<b>233 281,41 €</b>
<b>Besoin de financement des investissements - Affectation au 1068 (i)</b>	<b>0,00 €</b>
<b>Résultat de fonctionnement à reporter sur l'exercice 2024 (j = c - i) – Affectation 002</b>	<b>172 682,35 €</b>

**- Budget annexe ZA la Chalopinière à Meslay du Maine**

Résultat de la section de fonctionnement 2023 (a)	0,00 €
Résultat de fonctionnement cumulé antérieur (b)	0,00 €
<b>Résultat cumulé de la section de fonctionnement (c = a + b)</b>	<b>0,00 €</b>
Résultat de la section d'investissement 2023 (d)	0,00 €
Résultat d'investissement cumulé antérieur (e)	0,00 €
<b>Résultat d'investissement cumulé à reporter sur l'exercice 2024 (f = d + e) – Affectation 001</b>	<b>0,00 €</b>
Soldes des restes à réaliser 2023 (g)	0,00 €
<b>Résultat cumulé avec RAR de la section d'investissement (h = f + g)</b>	<b>0,00 €</b>
<b>Besoin de financement des investissements - Affectation au 1068 (i)</b>	<b>0,00 €</b>
<b>Résultat de fonctionnement à reporter sur l'exercice 2024 (j = c - i) – Affectation 002</b>	<b>0,00 €</b>

**- Budget annexe ZA Guiterrière, Bouère et Grez en Bouère**

Résultat de la section de fonctionnement 2023 (a)	0,00 €
Résultat de fonctionnement cumulé antérieur (b)	0,00 €
<b>Résultat cumulé de la section de fonctionnement (c = a + b)</b>	<b>0,00 €</b>
Résultat de la section d'investissement 2023 (d)	0,00 €
Résultat d'investissement cumulé antérieur (e)	0,00 €
<b>Résultat d'investissement cumulé à reporter sur l'exercice 2024 (f = d + e) – Affectation 001</b>	<b>0,00 €</b>
Soldes des restes à réaliser 2023 (g)	0,00 €
<b>Résultat cumulé avec RAR de la section d'investissement (h = f + g)</b>	<b>0,00 €</b>
<b>Besoin de financement des investissements - Affectation au 1068 (i)</b>	<b>0,00 €</b>
<b>Résultat de fonctionnement à reporter sur l'exercice 2024 (j = c - i) – Affectation 002</b>	<b>0,00 €</b>

**- Budget annexe ZA Ballée à Val du Maine**

Résultat de la section de fonctionnement 2023 (a)	181,51 €
Résultat de fonctionnement cumulé antérieur (b)	25 506,07 €
<b>Résultat cumulé de la section de fonctionnement (c = a + b)</b>	<b>25 687,58 €</b>
Résultat de la section d'investissement 2023 (d)	0,00 €
Résultat d'investissement cumulé antérieur (e)	19 776,20 €
<b>Résultat d'investissement cumulé à reporter sur l'exercice 2024 (f = d + e) – Affectation 001</b>	<b>19 776,20 €</b>
Soldes des restes à réaliser 2023 (g)	0,00 €
<b>Résultat cumulé avec RAR de la section d'investissement (h = f + g)</b>	<b>19 776,20 €</b>
<b>Besoin de financement des investissements - Affectation au 1068 (i)</b>	<b>0,00 €</b>
<b>Résultat de fonctionnement à reporter sur l'exercice 2024 (j = c - i) – Affectation 002</b>	<b>25 687,58 €</b>

**- Budget annexe ZA du Clos Macé à Bazougers**

Résultat de la section de fonctionnement 2023 (a)	0,00 €
Résultat de fonctionnement cumulé antérieur (b)	0,00 €
<b>Résultat cumulé de la section de fonctionnement (c = a + b)</b>	<b>0,00 €</b>
Résultat de la section d'investissement 2023 (d)	0,00 €
Résultat d'investissement cumulé antérieur (e)	0,00 €
<b>Résultat d'investissement cumulé à reporter sur l'exercice 2024 (f = d + e) – Affectation 001</b>	<b>0,00 €</b>
Soldes des restes à réaliser 2023 (g)	0,00 €
<b>Résultat cumulé avec RAR de la section d'investissement (h = f + g)</b>	<b>0,00 €</b>
<b>Besoin de financement des investissements - Affectation au 1068 (i)</b>	<b>0,00 €</b>
<b>Résultat de fonctionnement à reporter sur l'exercice 2024 (j = c - i) – Affectation 002</b>	<b>0,00 €</b>

**- Budget annexe ZA Saint Loup**

Résultat de la section de fonctionnement 2023 (a)	0,00 €
Résultat de fonctionnement cumulé antérieur (b)	0,00 €
<b>Résultat cumulé de la section de fonctionnement (c = a + b)</b>	<b>0,00 €</b>
Résultat de la section d'investissement 2023 (d)	93 530,90 €
Résultat d'investissement cumulé antérieur (e)	-93 530,90 €
<b>Résultat d'investissement cumulé à reporter sur l'exercice 2024 (f = d + e) – Affectation 001</b>	<b>0,00 €</b>
Soldes des restes à réaliser 2023 (g)	0,00 €
<b>Résultat cumulé avec RAR de la section d'investissement (h = f + g)</b>	<b>0,00 €</b>
<b>Besoin de financement des investissements - Affectation au 1068 (i)</b>	<b>0,00 €</b>
<b>Résultat de fonctionnement à reporter sur l'exercice 2024 (j = c - i) – Affectation 002</b>	<b>0,00 €</b>

**- Budget annexe ZA Villiers**

Résultat de la section de fonctionnement 2023 (a)	4 024,62 €
Résultat de fonctionnement cumulé antérieur (b)	0,00 €
<b>Résultat cumulé de la section de fonctionnement (c = a + b)</b>	<b>4 024,62 €</b>
Résultat de la section d'investissement 2023 (d)	0,05 €
Résultat d'investissement cumulé antérieur (e)	-4 024,67 €
<b>Résultat d'investissement cumulé à reporter sur l'exercice 2024 (f = d + e) – Affectation 001</b>	<b>-4 024,62 €</b>
Soldes des restes à réaliser 2023 (g)	0,00 €
<b>Résultat cumulé avec RAR de la section d'investissement (h = f + g)</b>	<b>-4 024,62 €</b>
<b>Besoin de financement des investissements - Affectation au 1068 (i)</b>	<b>4 024,62 €</b>
<b>Résultat de fonctionnement à reporter sur l'exercice 2024 (j = c - i) – Affectation 002</b>	<b>0,00 €</b>



**- Budget annexe Déchets**

Résultat de la section de fonctionnement 2023 (a)	-11 756,18 €
Résultat de fonctionnement cumulé antérieur (b)	472 070,20 €
<b>Résultat cumulé de la section de fonctionnement (c = a + b)</b>	<b>460 314,02 €</b>
Résultat de la section d'investissement 2023(d)	-20 508,49 €
Résultat d'investissement cumulé antérieur (e)	484 640,58 €
<b>Résultat d'investissement cumulé à reporter sur l'exercice 2024 (f = d + e) – Affectation 001</b>	<b>464 132,09 €</b>
Soldes des restes à réaliser 2023 (g)	-517 586,75 €
<b>Résultat cumulé avec RAR de la section d'investissement (h = f + g)</b>	<b>-53 454,66 €</b>
<b>Besoin de financement des investissements - Affectation au 1068 (i)</b>	<b>53 454,66 €</b>
<b>Résultat de fonctionnement à reporter sur l'exercice 2024 (j = c - i) – Affectation 002</b>	<b>406 859,36 €</b>

**- Budget annexe Eau Régie**

Résultat de la section de fonctionnement 2023 (a)	219 085,23 €
Résultat de fonctionnement cumulé antérieur (b)	1 466 055,73 €
<b>Résultat cumulé de la section de fonctionnement (c = a + b)</b>	<b>1 685 140,96 €</b>
Résultat de la section d'investissement 2023 (d)	-398 111,05 €
Résultat d'investissement cumulé antérieur (e)	1 174 327,79 €
<b>Résultat d'investissement cumulé à reporter sur l'exercice 2024 (f = d + e) – Affectation 001</b>	<b>776 216,74 €</b>
Soldes des restes à réaliser 2023 (g)	-296 884,26 €
<b>Résultat cumulé avec RAR de la section d'investissement (h = f + g)</b>	<b>479 332,48 €</b>
<b>Besoin de financement réserves réglementées (cessions) - Affectation au 1064</b>	<b>133 341,66 €</b>
<b>Besoin de financement des investissements - Affectation au 1068 (i)</b>	<b>0,00 €</b>
<b>Résultat de fonctionnement à reporter sur l'exercice 2024 (j = c - i) – Affectation 002</b>	<b>1 551 799,30 €</b>

**- Budget annexe Eau DSP**

Résultat de la section de fonctionnement 2023 (a)	-30 952,39 €
Résultat de fonctionnement cumulé antérieur (b)	30 619,30 €
<b>Résultat cumulé de la section de fonctionnement (c = a + b)</b>	<b>-333,09 €</b>
Résultat de la section d'investissement 2023 (d)	42 027,26 €
Résultat d'investissement cumulé antérieur (e)	290 134,37 €
<b>Résultat d'investissement cumulé à reporter sur l'exercice 2024 (f = d + e) – Affectation 001</b>	<b>332 161,63 €</b>
Soldes des restes à réaliser 2023 (g)	-7 297,50 €
<b>Résultat cumulé avec RAR de la section d'investissement (h = f + g)</b>	<b>324 864,13 €</b>
<b>Besoin de financement des investissements - Affectation au 1068 (i)</b>	<b>0,00 €</b>
<b>Résultat de fonctionnement à reporter sur l'exercice 2024 (j = c - i) – Affectation 002</b>	<b>-333,09 €</b>

**- Budget annexe Assainissement Régie**

Résultat de la section de fonctionnement 2023 (a)	72 135,22 €
Résultat de fonctionnement cumulé antérieur (b)	350 296,19 €
<b>Résultat cumulé de la section de fonctionnement (c = a + b)</b>	<b>422 431,41 €</b>
Résultat de la section d'investissement 2023 (d)	-120 563,67 €
Résultat d'investissement cumulé antérieur (e)	338 493,17 €
<b>Résultat d'investissement cumulé à reporter sur l'exercice 2024 (f = d + e) – Affectation 001</b>	<b>217 929,50 €</b>
Soldes des restes à réaliser 2023 (g)	-15 087,06 €
<b>Résultat cumulé avec RAR de la section d'investissement (h = f + g)</b>	<b>202 842,44 €</b>
<b>Besoin de financement des investissements - Affectation au 1068 (i)</b>	<b>0,00 €</b>
<b>Résultat de fonctionnement à reporter sur l'exercice 2024 (j = c - i) – Affectation 002</b>	<b>422 431,41 €</b>

**- Budget annexe Production électricité photovoltaïque**

Résultat de la section de fonctionnement 2023 (a)	2 541,99 €
Résultat de fonctionnement cumulé antérieur (b)	10 348,34 €
<b>Résultat cumulé de la section de fonctionnement (c = a + b)</b>	<b>12 890,33 €</b>
Résultat de la section d'investissement 2023 (d)	-8 742,17 €
Résultat d'investissement cumulé antérieur (e)	5 448,76 €
<b>Résultat d'investissement cumulé à reporter sur l'exercice 2024 (f = d + e) – Affectation 001</b>	<b>-3 293,41 €</b>
Soldes des restes à réaliser 2023 (g)	0,00 €
<b>Résultat cumulé avec RAR de la section d'investissement (h = f + g)</b>	<b>-3 293,41 €</b>
<b>Besoin de financement des investissements - Affectation au 1068 (i)</b>	<b>3 293,41 €</b>
<b>Résultat de fonctionnement à reporter sur l'exercice 2024 (j = c - i) – Affectation 002</b>	<b>9 596,92 €</b>

Vu l'avis favorable du Bureau, réuni le 18 mars 2024 ;

Le Conseil communautaire, à l'unanimité, décide de :

- Valider les affectations de résultats proposées ci-dessus

**2.4/ BUDGET PRINCIPAL - VOTE DES TAUX 2024 : COTISATION FONCIERE DES ENTREPRISES (CFE), TAXE SUR LE FONCIER NON BATI (TFNB), TAXE SUR LE FONCIER BATI (TFB) ET TAXE D'HABITATION SUR LES RESIDENCES SECONDAIRES (TH)**

Vu l'avis favorable du Bureau, réuni le 18 mars 2024 ;

Le Conseil communautaire, à la majorité :

1 voix contre ;

32 voix pour ;

décide de :

- Fixer à 25.95 % le taux de la Cotisation Foncière des Entreprises applicable en 2024 ;
- Fixer à 2.22 % le taux de la Taxe foncière non bâti applicable en 2024 ;
- Fixer à 1.08 % le taux de la Taxe foncière bâti applicable en 2024 ;
- Fixer à 13.70% le taux de Taxe d'habitation applicable en 2024 ;
- Autoriser le Président à signer tous documents inhérents au présent dossier.

Xavier Cauchois trouve regrettable l'augmentation des taux d'imposition.

Il fait remarquer que les bases ont été revalorisées par l'état de 11 % sur 2 ans. Il n'est pas d'accord sur la marge de manœuvre et précise qu'il serait plus judicieux de réduire les dépenses de 50 000 €.

Sylvain Le Graët demande s'il est possible de comparer les choix des services avec d'autres EPCI.

Jacky Chauveau précise qu'il est quasiment impossible de comparer avec d'autres EPCI : pas les mêmes compétences, pas d'équivalence de structure.

## 2.5/ VOTE DES BUDGETS PRIMITIFS 2024

Jacky CHAUCHEAU, Président, présente les budgets primitifs de la Communauté de communes du Pays de Meslay-Grez comme ci-après :

Budget	Fonctionnement		Investissement	
	Dépenses	Recettes	Dépenses	Recettes
Principal	9 771 304,89 €	9 771 304,89 €	3 206 609,91 €	3 206 609,91 €
Tourisme	689 137,00 €	689 137,00 €	248 566,51 €	248 566,51 €
Economie	676 936,35 €	676 936,35 €	603 315,00 €	603 315,00 €
ZA Chalopinière	85 285,11 €	85 285,11 €	46 825,11 €	46 825,11 €
ZA Guiterrière Fresne	460 692,20 €	460 692,20 €	391 812,20 €	391 812,20 €
ZA du Clos Macé	381 126,13 €	381 126,13 €	342 716,13 €	342 716,13 €
ZA Ballée Val du Maine	26 893,58 €	26 893,58 €	19 776,20 €	19 776,20 €
ZA Saint Loup	4 510,00 €	4 510,00 €	20 995,00 €	20 995,00 €
ZA Villiers	8 200,00 €	8 200,00 €	4 024,62 €	4 024,62 €
Déchets	1 868 954,36 €	1 868 954,36 €	1 051 219,11 €	1 051 219,11 €
Eau Régie	3 898 126,30 €	3 898 126,30 €	3 124 312,62 €	3 124 312,62 €
Eau DSP	166 243,09 €	166 243,09 €	533 961,63 €	533 961,63 €
Assainissement Régie	1 359 803,41 €	1 359 803,41 €	1 055 378,35 €	1 055 378,35 €
Production Electricité	23 296,92 €	23 296,92 €	21 293,41 €	21 293,41 €
<b>TOTAL des budgets</b>	<b>19 420 509,34 €</b>	<b>19 420 509,34 €</b>	<b>10 670 805,80 €</b>	<b>10 670 805,80 €</b>

Bernard Boizard demande des précisions sur certains points :

- DETR : les subventions présentées sont largement optimistes et demande pourquoi il n'y a pas d'inscription de lignes sectorielles notamment de la Région, de plus il précise que la présentation des subventions n'est pas effectuée de la même manière sur tous les budgets.

Jacky Chauveau répond que les subventions inscrites sont celles qui ont été déposées.

Christian Boulay ajoute que les DETR doivent être obligatoirement inscrites au BP même si elles ne sont pas obtenues.

- Ligne d'investissement sur la salle des sports de Bazougers d'un montant de 10 000 €. A quoi correspond ce montant ?

Jacky Chauveau répond qu'il s'agit d'un achat de souffleur à fuel pour enlever l'humidité de la salle des sports.

Bernard Boizard précise que cette inscription budgétaire n'a pas été vu en commission.

- Budget économie : à quoi correspond la recette exceptionnelle de 97 568 € ?

Jacky Chauveau répond qu'il s'agit d'un remboursement de sinistre lié aux intempéries de grêle sur le bâtiment de Sotiwell.

- Budget économie : provisions passées de 106 000 € à 133 000 €, demande confirmation de l'augmentation des impayés
- Budget principal : ligne 024 de 177 000 €, à quoi correspond cette recette ?

Jacky Chauveau répond qu'il s'agit de la vente de deux logements à St Loup du Dorat

Florence Forêt demande si des emprunts vont être effectués cette année comme inscrit sur le dossier de présentation ?

Jacky Chauveau informe que deux emprunts ont été inscrits pour équilibrer les budgets cependant ces emprunts ne seront sans doute pas contractés cette année.

**Vu l'avis favorable du Bureau, réuni le 18 mars 2024 ;**

**Le Conseil communautaire, à la majorité :**

**1 abstention ;**

**décide de :**

- Approuver les Budgets Primitifs 2024 de la Communauté de Communes du Pays de Meslay-Grez ;
- Autoriser le Président à signer tous documents inhérents aux présents dossiers.

## 2.6/ AVANCE DU BUDGET PRINCIPAL AU BUDGET ANNEXE ZA CLOS MACE

Vu le budget annexe ZA du Clos Macé 2024 ;

Vu le besoin de financement dans le cadre des travaux d'investissement de viabilisation de la zone artisanale ;

Il est proposé de verser via le budget principal une avance de 165 851.00 € au Budget Annexe ZA du Clos Macé pour pallier au besoin de financement.

L'avance sera remboursée au fur et à mesure des versements des ventes de parcelle.

Cette avance est une écriture budgétaire.

**Vu l'avis favorable du Bureau, réuni le 18 mars 2024 ;**

**Le Conseil communautaire, à l'unanimité, décide de :**

- Valider l'avance de 165 851.00 € qui sera versée par le Budget Principal au Budget Annexe ZA du Clos Macé 2024 ;
- Valider les modalités de remboursement du budget annexe ZA du Clos Macé cités ci-dessus ;
- Autoriser le Président à signer tous documents inhérents au présent dossier.

## 2.7/ AVANCE DU BUDGET PRINCIPAL AU BUDGET ANNEXE ZA DE LA GUITERNIERE

Vu le budget annexe ZA de la Guiterrière 2024 ;

Vu le besoin de financement dans le cadre des travaux d'investissement de viabilisation de la zone artisanale ;

Il est proposé de verser via le budget principal une avance de 16 000.00€ au Budget Annexe ZA Guiterrière pour pallier au besoin de financement.

L'avance sera remboursée au fur et à mesure des versements des ventes de parcelle.

Cette avance est une écriture budgétaire.

**Vu l'avis favorable du Bureau, réuni le 18 mars 2024 ;**

**Le Conseil communautaire, à l'unanimité, décide de :**

- Valider l'avance de 16 000.00 € qui sera versée par le Budget Principal au Budget Annexe ZA Guiterrière 2024 ;
- Valider les modalités de remboursement du budget annexe ZA Guiterrière cités ci-dessus ;
- Autoriser le Président à signer tous documents inhérents au présent dossier.

## III – Eau et Assainissement - Voirie

Rapporteur : Roland Foucault, Vice-président

### 3.1/ EAU DELEGATION DE SERVICE PUBLIC (DSP) – OPERATIONS DE TRAVAUX 2024

Autorisation de lancer les consultations, formuler les demandes de subvention, signer les marchés publics, éventuels et avenants et autres documents.

Section investissement – BP 2024

Le tableau d'investissement pour la Délégation du Service Public 2024 :

Art	Opération	Libellé	Proposition 2024
2315	321	Rue de Commeré Val du Maine 2023	159 802,50 €
2315	322	Rue des Ecoles Beaumont Pied de Bœuf	57 900,00 €
<b>TOTAL DES OPERATIONS D'EQUIPEMENT</b>			<b>217 702,50 €</b>

Vu l'avis favorable du Conseil d'exploitation eau et assainissement, réuni le 8 février 2024 ;

**Vu l'avis favorable du Bureau, réuni le 18 mars 2024 ;**

**Le Conseil communautaire, à l'unanimité, décide de :**

- Valider ces inscriptions budgétaires pour les investissements de l'année 2024 comme présentés ci-dessus,
- Autoriser le Président ou le Vice-Président à lancer les consultations de maîtrise d'œuvre et des entreprises, et à solliciter les subventions afférentes aux présents dossiers (État, Région, Département, ...),
- Autoriser le Président ou le Vice-Président à signer les marchés, les avenants éventuels et tous documents inhérents aux présents dossiers.

### 3.2/ EAU REGIE – OPERATIONS DE TRAVAUX 2024

Autorisation de lancer les consultations, formuler les demandes de subvention, signer les marchés publics, éventuels et avenants et autres documents.

Section investissement – BP 2024

Le tableau d'investissement pour la régie EAU

Art	Opération	Libellé	Proposition 2024
2182	100	Matériel de transport : 2 voitures	55 000,00 €
2183	100	Matériel de bureau et d'informatique	7 500,00 €
2315	103	Achat compteurs Eau radio relève prog sur 5 ans	200 957,68 €
2315	109	Station Juigné Maisoncelles étude création puits cana inox station	18 675,00 €
2051	125	Informatique module Eau SIG	5 000,00 €
2315	129	Rue de la gare - Meslay (Rond point Ruillé - Centre ville)	105 191,03 €
2315	131	Centre bourg - Le Buret	67,10 €
2188	135	Pose débitmètres pour sectorisation	60 000,00 €
2315	137	Réhabilitation CE du Landreau	858,47 €
2315	139	Allée du Touche - Meslay	6 266,07 €
2315	140	Conduite de distribution Cossé Epineux 1ère tranche	14 874,63 €
2315	142	Réhabilitation CVM	196 108,70 €
2315	143	Rue de Forcé Bazougers	5 032,52 €
2315	144	Avenue de Sablé Meslay	10 336,20 €
2315	145	Chemin de Saubert Meslay	6 693,95 €
2315	146	Réhabilitation centre bourg Saint Charles	9 634,05 €
2315	320	Réhabilitation captage mauditière Grez en Bouère	261 561,25 €
2315	147	Place de l'Eglise La Bazouge de Chemere	122 345,70 €
2315	148	Rte de Meslay Le Bignon du Maine	165 752,89 €
2315	149	Rond point Cossé en Champagne	70 000,00 €
2315	150	VIC de Misière Grez en Bouère 1ere phase	120 000,00 €
2315	151	Centre bourg Bannes	164 575,00 €
2315	152	Les Agets Rue du Chêne Saint Brice	205 214,12 €
2315	153	Rue des Tonneliers à RUILLE FROID FONDS	67 209,00 €
2315	154	La Boulayère Maisoncelles	50 000,00 €
2315	155	La Haie Guyon Villiers	25 000,00 €
2315	156	Securisation Grez Ballée Cossé	120 000,00 €
<b>TOTAL DES OPERATIONS D'EQUIPEMENT</b>			<b>2 073 853,36 €</b>

Vu l'avis favorable du Conseil d'exploitation eau et assainissement, réuni le 8 février 2024 ;

Vu l'avis favorable du Bureau, réuni le 18 mars 2024 ;

Le Conseil communautaire, à l'unanimité, décide de :

- Valider ces inscriptions budgétaires pour les investissements de l'année 2024 comme présentés ci-dessus,
- Autoriser le Président ou le Vice-Président à lancer les consultations de maîtrise d'œuvre et des entreprises, et à solliciter les subventions afférentes aux présents dossiers (État, Région, Département, ...),
- Autoriser le Président ou le Vice-Président à signer les marchés, les avenants éventuels et tous documents inhérents aux présents dossiers.

### 3.3/ ASSAINISSEMENT REGIE – OPERATIONS DE TRAVAUX 2024

Autorisation de lancer les consultations, formuler les demandes de subvention, signer les marchés publics, éventuels et avenants et autres documents.

Section investissement – BP 2024

Le tableau d'investissement pour la régie assainissement :

Art	Opération	Libellé	Proposition 2024
2188	217	renouvellement pompes de relevage	30 000,00 €
2031	221	Etude diagnostic système AC GREZ	1 705,75 €
2315	222	Réhabilitation réseau EU Rue de la gare Meslay section rond point Ruillé/centre ville	175 929,06 €
2315	226	Rue de Forcé Bazougers	5 127,52 €
2031	402	Etude pour optimisation STEP Bazougers	1 551,80 €
2315	227	Réhabilitation réseau EU Chemin de la touche Meslay	7 594,00 €
2315	228	Chemin de Saubert Meslay	12 172,00 €
2031	229	Etude STEP Saint Denis du Maine	6 254,63 €
2111	229	Etude STEP Saint Denis du Maine (terrain)	8 000,00 €
2315	224	Réhabilitation réseau EU Rue Commeré Val du Maine 2023	58 372,50 €
2315	230	Réseaux EU St Loup du Dorat	50 000,00 €
2315	232	Rue de la Promenade Saint Denis du Maine	75 000,00 €
2031	233	Avenue de Sablé Meslay	5 000,00 €
2315	234	PR du Lavoir Meslay du Maine	25 000,00 €
<b>TOTAL DES OPERATIONS D'EQUIPEMENT</b>			<b>461 707,26 €</b>

Vu l'avis favorable du Conseil d'exploitation eau et assainissement, réuni le 8 février 2024 ;

Vu l'avis favorable du Bureau, réuni le 18 mars 2024 ;

Le Conseil communautaire, à l'unanimité, décide de :

- Valider ces inscriptions budgétaires pour les investissements de l'année 2024 comme présentés ci-dessus,
- Autoriser le Président ou le Vice-Président à lancer les consultations de maîtrise d'œuvre et des entreprises, et à solliciter les subventions afférentes aux présents dossiers (État, Région, Département, ...),
- Autoriser le Président ou le Vice-Président à signer les marchés, les avenants éventuels et tous documents inhérents aux présents dossiers.

#### IV – Mobilité – Aménagement d'un pôle multimodal – Villiers Charlemagne

Rapporteur : Roland Foucault, Vice-président

Dans le cadre du projet cité ci-dessus, il est nécessaire d'acquérir une surface de 650 m<sup>2</sup> sur la parcelle D733 appartenant à la SARL JOUARE Automobiles, dans la ZA du Poteau sur la commune de Villiers Charlemagne (plan ci-joint). Sur cette surface, se trouve actuellement une fosse de traitement des eaux pluviales du parking. Une servitude devra être faite à M. JOUARE.

La surface totale indiquée est approximative et sera déterminée ultérieurement par le document d'arpentage.

Le vendeur autorisera la réalisation de relevés topographiques et d'éventuels sondages géotechniques dès la signature de la promesse de vente.

Vu le Code Général des Collectivités Territoriales,

Vu les statuts de la Communauté de communes du Pays de Meslay Grez,

Vu le projet de pôle multimodal sur la commune de Villiers Charlemagne,

Vu l'avis favorable du Bureau, réuni le 18 mars 2024 ;

Le Conseil communautaire, à l'unanimité, décide de :

- Autoriser l'achat de 650 m<sup>2</sup> environ sur la parcelle D733 à la SARL JOUARE Automobiles au tarif de 7.80 €TTC/m<sup>2</sup>, la surface totale indiquée étant approximative et déterminée ultérieurement par le document d'arpentage ;
- Préciser que dans l'acte de vente, une servitude sera créée afin de permettre à la SARL JOUARE Automobiles d'accéder au dispositif de séparation d'hydrocarbures pour la maintenance et l'entretien de celui-ci ;
- Préciser que les frais de notaire et de géomètre seront à la charge de la Collectivité ;
- Déléguer au Bureau la finalisation de l'achat ;
- Charger l'étude de Maître GUEDON, notaire à Val du Maine, de la rédaction de l'acte de vente ;
- Autoriser le Président ou le Vice-président à signer tous documents inhérents au présent dossier.

## V – Economie

Rapporteur : Jacky Chauveau, Président

### 5.1/ CESSIION DE TERRAINS - ZA DE LA GESLINIERE – BAZOUGERS : AMENAGEMENT D'UNE VOIE DOUCE

Le Conseil départemental de la Mayenne va aménager une voie douce entre Bazougers et Arquenay. Cela nécessite l'acquisition de terrains le long de la RD20 sur la ZA de la Geslinière : 1 850 m<sup>2</sup> répartis sur les parcelles D950 et D951.

Parcelle	Lieu-dit	Surface en m <sup>2</sup>	Prix de vente	Recette
D950	Le Grand Pré	500	1€HT / m <sup>2</sup>	500
D951		1 350		1 350
<b>TOTAL</b>		<b>1 850</b>		<b>1 850</b>

La surface totale indiquée est approximative et sera déterminée ultérieurement par le document d'arpentage.

Le Conseil départemental de la Mayenne prendra en charge les frais de notaire et de géomètre.

Le vendeur autorisera la réalisation de relevés topographiques et d'éventuels sondages géotechniques dès la signature de la promesse de vente.

Vu le Code Général des Collectivités Territoriales,

Vu les statuts de la Communauté de communes du Pays de Meslay Grez,

Vu la demande du Conseil Départemental de la Mayenne, concernant le projet d'aménagement d'une voie douce le long de la RD20 ZA de la Geslinière sur la commune de Bazougers,

Vu l'avis favorable du Bureau, réuni le 18 mars 2024 ;

Le Conseil communautaire, à l'unanimité, décide de :

- Autoriser la vente de 1 850 m<sup>2</sup> environ sur les parcelles D950 et D951 au Conseil Départemental de la Mayenne au tarif de 1 €HT/m<sup>2</sup> (TVA 20 %), la surface totale indiquée étant approximative et déterminée ultérieurement par le document d'arpentage ;
- Préciser que les frais de notaire et de géomètre seront à la charge de l'acquéreur ;
- Déléguer au Bureau la finalisation de la vente ;
- Charger l'étude de Maître LAFOUX, notaire à Meslay du Maine, de la rédaction de l'acte de vente ;
- Autoriser le Président ou le Vice-président à signer tous documents inhérents au présent dossier.

### 5.2/ CONVENTION DE PARTENARIAT AVEC LA REGION DES PAYS DE LA LOIRE EN FAVEUR DES RESEAUX D'ACCOMPAGNEMENT A LA CREATION-REPRISE D'ENTREPRISE

La loi dite NOTRe du 7 août 2015, qui clarifie les compétences des collectivités territoriales en matière d'interventions économiques, renforce le rôle de la Région, dorénavant seule habilitée à attribuer certaines aides et dotée de la responsabilité exclusive de la définition sur son territoire, des orientations en matière de développement économique. Ainsi, les établissements publics de coopération intercommunale (EPCI) à fiscalité propre, peuvent intervenir en complément de la Région, et dans le cadre d'une convention de partenariat, au financement des aides aux organismes qui participent à la création ou à la reprise d'entreprises.

Conformément aux orientations définies dans son Schéma régional de développement économique, d'innovation et d'internationalisation (SRDE2I), la Région Pays de la Loire a choisi de s'appuyer principalement sur les réseaux ligériens d'accompagnement et de financement de la création-reprise d'entreprise notamment en abondant leurs fonds de prêts d'honneur et de garantie de prêts bancaires (Initiative Mayenne notamment).

La convention, annexée, a pour objet de déterminer l'articulation du soutien de la Communauté de communes du Pays de Meslay-Grez en phase avec les interventions de la Région des Pays de la Loire au profit des structures relevant du champ d'application de l'article L1511-7 du CGCT et sur lesquelles la Région s'appuie également pour mettre en place sa politique dédiée.

Vu le Code Général des Collectivités Territoriales,

Vu les statuts de la Communauté de communes du Pays de Meslay Grez,

Vu le projet de convention de partenariat avec la Région des Pays de la Loire annexée,

Le soutien à la création/reprise d'entreprise constitue un enjeu majeur pour le développement local. Il participe au développement économique, par la création de nouvelles entreprises et la contribution au mouvement de diversification du tissu existant. Il contribue également au développement de l'emploi (emploi direct de l'entrepreneur et emplois induits).

La CC du Pays de Meslay Grez soutient les organismes dont l'objet vise au développement économique et au développement de l'emploi, notamment les structures d'accompagnement à la création d'activités et d'emplois. Le soutien à ces structures vise à :

- Favoriser l'accès à l'accompagnement d'une majorité de porteurs de projets de création-reprise d'entreprises ;
- Soutenir le développement des jeunes entreprises créées ou reprises.

**Vu l'avis favorable du Bureau, réuni le 18 mars 2024 ;**

**Le Conseil communautaire, à l'unanimité, décide de :**

- **Valider la convention de partenariat avec la Région des Pays de la Loire en faveur des réseaux d'accompagnement à la création reprise d'entreprise, annexée ;**
- **Autoriser le Président ou le Vice-président à signer ladite convention et tous documents inhérents au présent dossier.**

### **5.3/ VENTE D'UN ATELIER RELAIS A LA SARL SUD MAYENNE TOITURE - VILLAGE ARTISAN 3 – GREZ EN BOUERE**

M. Stéphane SAGET, gérant de l'entreprise Sud Mayenne Toiture, est locataire d'un atelier du Village artisan 3 sur la ZA du Stade à Grez en Bouère depuis le 1<sup>er</sup> mai 2017.

Cet atelier est constitué d'un module de 126 m<sup>2</sup>, avec un atelier de 101 m<sup>2</sup>, un bureau/WC/vestiaires de 25 m<sup>2</sup>. Il fait partie d'un bâtiment avec un bardage double peau métallique nervuré et comprenant 2 modules. Il est implanté sur la parcelle A662.

M. SAGET a fait une proposition d'achat pour l'acquisition de l'atelier dont il est locataire actuellement et de la parcelle située derrière son atelier (parcelle A710 - surface estimée de 550 m<sup>2</sup>). Il prendrait en charge l'ensemble des clôtures mitoyennes, la création de la nouvelle entrée, les modifications de compteurs, l'aménagement de la parcelle à l'arrière du bâtiment en zone de stockage, les frais de notaire.

Les frais de bornage et les diagnostics seraient à la charge de la CCPMG.

Ce dossier a été présenté en commission le 3 octobre dernier. La commission avait demandé que soit négociée une offre de 100 000€HT au moins.

M. SAGET propose d'acquérir l'ensemble pour 100 000€HT (hors frais de notaire).

	Surface en m <sup>2</sup>	Montant €HT	Avis des domaines en €HT
Bâtiment	126		75 000
Terrain parcelle A662	436	2 834	
Terrain parcelle A710	550	3 575	
<b>TOTAL</b>		<b>6 409</b>	<b>75 000</b>
		81 409	

Pour information, il reste un emprunt sur le village artisan 3 (54 000€ au taux de 1.25% - fin en 01/2032). Le capital restant dû au 20/04/2024 est de 29 000€ environ.

Vu le Code Général des Collectivités Territoriales,

Vu les statuts de la Communauté de communes du Pays de Meslay Grez,

Vu l'avis des domaines du 28 juin 2023,

Vu la proposition financière de M. SAGET, gérant de la SARL SM Toiture,

Monsieur SAGET, gérant de la SARL SM Toiture propose d'acquérir l'atelier dont il est locataire dans la ZA des Sports sur la commune de Grez en Bouère, ainsi que la parcelle située derrière l'atelier au prix de 100 000 €HT.

Afin de finaliser la vente, un bornage sera nécessaire.

**Le Bureau, réuni le 18 mars 2024, a émis un avis favorable.**

**Si la proposition est validée par le Conseil communautaire, un bornage des parcelles et un DPE seront réalisés. Une délibération sera alors présentée lors d'un prochain conseil communautaire pour valider la vente avec les numéros de parcelle correspondants.**

Les élus se questionnent sur le mur mitoyen : mur coupe-feu et quid du propriétaire ?

Lors de la vente de ce bâtiment, bien préciser dans l'acte de vente cette spécificité.

**Les élus émettent un avis favorable pour enclencher les modalités de cession et notamment la réalisation du bornage.**



## **VI – Contractualisation – Demande de subvention au titre des contrats de territoire « Volet départemental »**

Rapporteur : Jacky Chauveau, Président

Le département met en œuvre des « Contrats de territoire » sur la période 2023-2028. Une enveloppe de 1 602 097€ est prévue pour la communauté de communes du Pays de Meslay Grez. Elle est calculée sur la base de 5€ par habitant (population DGF la plus avantageuse entre 2015 et 2021). L'enveloppe sera bonifiée d'1€ par habitant si l'EPCI présente au moins un dossier bas carbone. Enfin, la dotation est répartie à 50% sur les périodes 2023-2025 et 2026-2028. Cette enveloppe est librement affectée aux projets d'investissements intercommunaux.

Au regard de ces éléments, il vous est proposé l'affectation de cette dotation aux projets suivants, éligibles car répondant entre autres aux enjeux de transition écologique (performance énergétique, rénovation des bâtiments vertueux, utilisation de matériaux biosourcés...) :

Afin de répondre aux objectifs suivants :

- Dynamiser le territoire et renforcer l'attractivité
- Préserver l'environnement

Il a été identifié les trois thématiques suivantes et les projets en découlant :

- Environnement :
  - Espace propreté 2023
  - Espace propreté Bazougers
  - Espace propreté Meslay du Maine
- Economie :
  - Extension ZA La Geslinière
  - Villages artisans 4
- Affaires sociales :
  - Rénovation de la maison de santé de Villiers Charlemagne
  - Extension du pôle santé de Grez en Bouère.

L'impact environnemental sera pris en compte dans le respect de la réglementation en vigueur, conformément aux exigences de performances énergétiques des bâtiments nouveaux en termes de choix de matériaux durables intérieurs et extérieurs et la volonté de construire et rénover des bâtiments vertueux. Le montage financier de cette opération pourrait s'articuler comme présenté dans le document annexé.

**Vu l'avis favorable du Bureau, réuni le 18 mars 2024 ;**

**Le Conseil communautaire, à l'unanimité, décide de :**

- **Se prononcer sur la signature du contrat de territoire départementale 2023-2025 avec le Conseil Départemental de la Mayenne, ouvrant le droit à la Communauté de communes de bénéficier des enveloppes accessibles ;**
- **Se prononcer sur l'affectation de l'enveloppe 2023-2025 de 801 049 euros au financement des projets précités ;**
- **Approuver les plans de financement présentés des projets sus cités joints en annexe ;**
- **Autoriser le Président à signer le contrat à intervenir avec le Conseil Départemental de la Mayenne et tout acte ou document concernant ce dossier.**

Bernard Boizard demande quand vont être étudiées les demandes de subvention de la Région ?

Jacky Chauveau répond que les dossiers pour être présentés à la Région doivent être finalisés avec appel d'offre.

## **VII – Commande publique – Marché – Renouvellement de conduites de distribution eau potable – Marché subséquent N°1**

Rapporteur : Jacky Chauveau, Président

19h51 – Jérémy Bertrel sort de la salle et ne prend pas part au vote

Dans le cadre des travaux de renouvellement de conduites de distribution eau potable sur les communes de Saint-Brice (OP 152), Le Bignon du Maine (OP 148), La Bazouge de Chéméré (OP147) et Ruillé-Froid-Fonds (OP 153), la Communauté de communes a lancé une consultation.

Suite à la consultation d'entreprises et à la proposition de la Commission de suivi des marchés publics qui sera réunie le 18 mars 2024 avant cette réunion,

**Vu l'avis favorable du Bureau, réuni le 18 mars 2024 ;**

**Le Conseil communautaire, à l'unanimité, décide de :**

- **Valider l'offre de l'entreprise CHAPRON conformément au rapport d'analyse, pour un montant de 383 383,35 € HT (460 060,02 € TTC) ;**
- **Autoriser Monsieur le Président ou le Vice-président à signer les marchés, les avenants éventuels et tous les documents inhérents au présent dossier.**

A la demande des élus, le rapport d'analyse des offres du marché subséquent N°1 pour les travaux sur les réseaux AEP/EU/EP sera envoyé par mail.

## VIII – Tourisme – Transfert du camping de Villiers-Charlemagne

Rapporteur : Jacques Sabin, Vice-président

Il est proposé de transférer le camping situé à côté du Village vacances pêche à la commune de Villiers Charlemagne à compter du 1<sup>er</sup> juillet 2024.

Concernant les modalités, dans un premier temps, transfert avec mise à disposition du terrain. Pour le calcul du transfert des charges, la CLECT se réunira à nouveau en juin pour le calcul définitif du transfert.

Les bâtiments (dont l'aire de camping-car) et le personnel affectés au camping seront inclus dans le transfert.

Le budget prévisionnel a été réalisé sur l'année avec 40 % recettes sur le 1<sup>er</sup> semestre et 60 % sur le second. Les investissements prévus seront répartis de la même manière.

Planning prévisionnel :

Date prévisionnelle	Etape
08/02/24	commission tourisme
27/02/24	bureau communautaire
28/03/24	CLECT
02/04/24	conseil communautaire
01/04/24 au 30/06/24	délibérations des communes
01/07/2024	validation Préfecture
01/07/24	transfert du camping CCPMG vers Villiers Charlemagne

Vu le Code Général des Collectivités Territoriales ;

Vu l'arrêté préfectoral n°2003-P1809 du 30 octobre 2003 portant extension du territoire et modification des statuts de la Communauté de communes de Meslay du Maine ;

Vu les arrêtés préfectoraux N°2006-P1174 du 17 août 2006, N°2008-P320 du 13 mars 2008, N°2008-P1682 du 30 décembre 2008, N°2009-P139 du 11 février 2009, N°2009-P1244 du 8 décembre 2009, N°2009-P1381 du 29 décembre 2009, N°2010-P542 du 4 mai 2010, N° 2012 207 005 du 25 juillet 2012, du 21 décembre 2015, du 20 janvier 2016, du 29 décembre 2016, N°53-2017-12-21-003 du 21 décembre 2017, N° 53-2019-03-29-001 du 29 mars 2019 et celui du 28 juin 2021 portant modifications des statuts de la Communauté de communes du Pays de Meslay-Grez ;

Vu les statuts de la Communauté de communes du Pays de Meslay Grez ;

Considérant l'avis de la commission tourisme du 8 février 2024 ;

Jacques Sabin ne prend pas part au vote.

**Vu l'avis favorable du Bureau, réuni le 27 février 2024,**

**Le Conseil communautaire, à l'unanimité, décide de :**

- Approuver le transfert du camping à la commune de Villiers Charlemagne à compter du 1<sup>er</sup> juillet 2024 ;
- Solliciter les communes membres du Pays de Meslay-Grez, conformément à l'article L5211-17 du Code Général des Collectivités Territoriales (CGCT) afin qu'elles se prononcent au sujet de cette modification statutaire dans le délai de trois mois ;
- Donner pouvoir au Président ou au Vice-Président pour prendre toute mesure d'exécution liée à la mise en œuvre de la présente délibération ;
- Autoriser le Président ou le Vice-Président à signer tous les documents inhérents au présent dossier.

Précision de Bernard Boizard : réunir le Comité Technique pour le transfert du personnel

## IX – Ressources Humaines

Rapporteur : Jacky Chauveau, Président

### 9.1/ ADHESION A L'ACTION SOCIALE

En date du 26 avril 2000, le District de Meslay du Maine avait délibéré sur l'adhésion à l'action sociale.

A cet effet le Conseil Districale après en avoir délibéré, a décidé d'octroyer au personnel du district de Meslay du Maine, à compter du 01 mai 2000, la totalité des allocations que l'état alloue à ses agents au titre de l'action sociale, en complément des aides versées par les organismes sociaux (CAF, CNAS, etc ...).

Suite aux évolutions la collectivité est devenue Communauté de Communes de Meslay du Maine et a mutualisé ses services avec Grez.

Cette fusion a donné lieu à un changement d'entité et elle est devenue Communauté de Communes du Pays de Meslay-Grez.

Ainsi il convient de délibérer avec la nouvelle entité sur l'adhésion à l'action sociale et ses conditions.

En vertu de la circulaire du 04 janvier 2024 relative aux prestations interministérielles d'action sociale à réglementation commune, les prestations concernent :

- La restauration
- L'aide à la famille
- Les subventions pour séjours d'enfants
- Les enfants handicapés

La circulaire précise les taux applicables à compter du 01 janvier 2024. Ces taux sont révisables chaque année.

L'exonération de cotisations ne s'applique pas aux prestations sociales et culturelles servies directement par l'employeur public, sur décision de l'assemblée délibérante, que ce soit :

- en l'absence d'organisme paritaire de comité national d'action sociale (CNAS) ou de comité des œuvres sociales (COS) ;
- ou bien en complément à celles servies par ces derniers, et ce même en l'absence de doublon avec les prestations proposées par ces organismes.

Ainsi les sommes versées doivent être intégrées dans l'assiette des cotisations de Sécurité sociale et de CSG-CRDS pour les agents relevant du régime général de la Sécurité sociale et dans l'assiette de CSG-CRDS pour ceux relevant du régime spécial des fonctionnaires.

L'action sociale, collective ou individuelle, vise à améliorer les conditions de vie des agents publics et de leurs familles, notamment dans les domaines de la restauration, du logement, de l'enfance et des loisirs, ainsi qu'à les aider à faire face à des situations difficiles. (Article L731-1 du Code Général de la Fonction Publique).

Les allocations que l'état alloue à ses agents au titre de l'action sociale, en complément des aides versées par les organismes sociaux (CAF, CNAS, etc ...) pourraient être versées à hauteur de 50 % maximum par la collectivité.

Les membres du Comité Social Territorial en date du 05 mars 2024 ont émis un avis favorable ;

**Vu l'avis favorable du Bureau, réuni le 18 mars 2024 ;**

**Le Conseil communautaire, à l'unanimité, décide à compter du 2 avril 2024 de :**

**- Attribuer aux agents de la communauté de communes, des allocations au titre de l'action sociale en complément des aides allouées par le CNAS et la CAF, et à hauteur maximum de 50 %, suivant le détail ci-dessous :**

- **Aide à la famille : allocation aux parents séjournant en maison de repos avec leur enfant**
- **Subventions pour séjours d'enfants : colonies de vacances – centres de loisirs sans hébergement – maisons familiales de vacances et gîtes de France – séjours mis en œuvre dans le cadre éducatif – séjours linguistiques**
- **Enfants handicapés (taux d'incapacité = > 50 %) : allocation aux parents d'enfants handicapés de moins de 20 ans – séjours en centres de vacances spécialisés – allocation pour les jeunes adultes handicapés poursuivant des études ou un apprentissage entre 20 et 27 ans**

**- Préciser que le montant de ces aides sera automatiquement valorisé suivant les taux fixés par l'Etat à ses agents**

**- Préciser que ces aides seront versées sur présentation de justificatifs détaillés**

**- Autoriser le Président à signer toutes pièces et actes utiles**

## **9.2/ PROTECTION SOCIALE COMPLEMENTAIRE : CONVENTIONS DE PARTICIPATION POUR LA COUVERTURE DU RISQUE PREVOYANCE DES AGENTS**

La réforme de la protection sociale complémentaire (PSC) dans la fonction publique territoriale, initiée par l'ordonnance n°2021-175 du 17 février 2021, place la couverture des risques prévoyance et santé des agents au premier plan de la responsabilité des employeurs publics territoriaux.

Elle introduit notamment une obligation pour ces derniers de mettre en œuvre une participation financière à la couverture du risque Prévoyance de leurs agents à compter du 1er janvier 2025, puis à celle des risques frais de Santé à compter du 1er janvier 2026, ainsi que des niveaux minimums de couverture pour chacun des risques. Le décret n°2022-581 du 20 avril 2022 est venu en préciser les modalités.

L'accord collectif national signé le 11 juillet 2023 par l'ensemble des associations représentatives d'employeurs territoriaux et des organisations syndicales représentatives de la fonction publique territoriale vient renforcer les obligations des employeurs et les droits de leurs agents, en instituant notamment la généralisation de l'adhésion obligatoire des agents aux garanties Prévoyance dans le cadre de contrats collectifs conclus par l'employeur au plus tard le 1er janvier 2025.

En premier lieu, le niveau des garanties offertes sera différent. Les contrats collectifs de Prévoyance à adhésion obligatoire devront en effet prévoir un niveau minimum de garantie couvrant tous les agents pour les risques Incapacité Temporaire de Travail et Invalidité à hauteur de 90% de la rémunération annuelle nette (TBI, NBI, RI).

En deuxième lieu, c'est la participation des employeurs publics territoriaux qui change, avec une prise en charge, au minimum à hauteur de 50% des cotisations acquittées par les agents au titre du régime de base à adhésion obligatoire prévu par l'accord collectif national du 11 juillet 2023.

L'enjeu financier n'est donc plus du tout le même pour les collectivités territoriales avec un élargissement de la base des bénéficiaires d'une part, et de la participation unitaire d'autre part.

Il est également à noter que le caractère obligatoire de l'adhésion impactera également le régime d'assujettissement social et fiscal de la participation versée par l'employeur et des prestations versées par les assureurs.

En troisième lieu, l'ordonnance 2021-174 du 17 février 2021 et l'accord collectif national du 11 juillet 2023 renforcent également les obligations des employeurs publics territoriaux en matière de dialogue social, en instituant la mise en œuvre d'un comité paritaire de pilotage et de suivi pour chaque accord collectif conclu.

Les employeurs publics territoriaux doivent donc, à plus ou moins brève échéance, engager d'une part des négociations avec les organisations syndicales et, d'autre part, une procédure de mise en concurrence en conformité avec le code de la commande publique pour sélectionner le ou les organismes assureurs qui couvriront les garanties de prévoyance dans le cadre de contrats collectifs à adhésion obligatoire.

Les dispositions de cet accord collectif national doivent faire l'objet dans les mois à venir de transpositions législatives et réglementaires.

L'ordonnance n°2021-175 du 17 février 2021 a également confirmé le rôle d'expertise des Centres de Gestion qui ont désormais l'obligation de conclure, pour le compte des collectivités territoriales et des établissements publics de leur ressort, des conventions de participation en matière de Santé et de Prévoyance.

Les enjeux sont multiples : santé au travail, attractivité du secteur public, équilibre financier, dialogue social. Le domaine expert qu'est celui de l'assurance des collectivités et de leurs établissements publics en accroît la complexité.

Afin de répondre à l'ensemble de ces enjeux, les cinq centres de gestion des Pays de la Loire ont décidé de placer cette question au cœur du schéma régional de coordination, de mutualisation et de spécialisation et de construire ensemble un cadre de mise en œuvre collectif et sécurisé.

Au regard de ce contexte juridique et technique, compte tenu de la complexité et l'expertise imposées par ce type de dossier, après une analyse approfondie menée depuis le mois de juillet 2023, le Centre de gestion de la Mayenne a décidé, avec les 4 autres Centres de Gestion de la région des Pays de la Loire, d'engager un marché régional afin d'être en mesure de proposer à l'ensemble des employeurs publics de la région une offre performante et adaptée aux différentes problématiques rencontrées en matière de prévoyance, à compter du 1er janvier 2025, puis en santé, à compter du 1er janvier 2026.

Dans cette perspective, le Centre de gestion de la Mayenne et les 4 autres Centres de Gestion de la région des Pays de la Loire se sont engagés dans une démarche experte et globale, qui offre aux collectivités territoriales et aux établissements publics de leur ressort un accompagnement de haut niveau sur tous les aspects juridiques, fiscaux, sociaux et financiers inhérents à la Protection Sociale Complémentaire.

Ainsi, le Centre de gestion de la Mayenne et les 4 autres Centres de Gestion de la région des Pays de la Loire piloteront l'ensemble du processus, tant pour ce qui concerne le dialogue social et l'animation de l'instance paritaire régionale, que la définition des garanties, la rédaction du cahier des charges, la conduite des négociations avec les assureurs, l'analyse des offres, la rédaction des projets d'accords collectifs, la mise en place de la gestion des prestations et le suivi et le pilotage des contrats dans le temps, au bénéfice des collectivités territoriales et de leurs établissements publics locaux, ainsi que des agents assurés.

La mutualisation des risques sur un large périmètre permettra de renforcer l'attractivité auprès des organismes d'assurances, mais également de mieux piloter les risques, et par là-même de maîtriser les évolutions tarifaires dans le temps.

Enfin, le Centre de gestion de la Mayenne et les 4 autres Centres de Gestion de la région des Pays de la Loire sont parmi les tous premiers centres de gestion à initier cette démarche, ce qui constitue un gage de compétitivité pour les collectivités territoriales et établissements publics qui adhéreront à la consultation.

Le Président informe les membres de l'assemblée que le conseil d'administration du Centre de gestion de la Mayenne, par délibération n° D2024/03 en date du 30 Janvier 2024, a autorisé la signature d'une convention constitutive de groupement de commandes avec les 4 autres Centres de Gestion de la région des Pays de la Loire en vue de lancer pour le compte des collectivités territoriales et établissements publics lui ayant donné mandat, une procédure de mise en concurrence en conformité avec le code de la commande publique pour conclure des conventions de participation pour la couverture du risque Prévoyance.

Cette procédure permettra à tout agent d'un employeur public territorial ayant adhéré aux conventions de participation d'accéder à une offre de garanties d'assurance prévoyance mutualisées et attractives éligibles à la participation financière de son employeur, à effet du 1er janvier 2025.

Le Président précise qu'afin de pouvoir bénéficier de ce dispositif, il convient de donner mandat préalable au Centre de gestion de la Mayenne afin de mener la mise en concurrence.

Vu l'article 40 de la loi n° 2019-828 du 6 août 2019 de transformation de la fonction publique ;

Vu le Code Général des Collectivités Territoriales ;

Vu le Code général de la fonction publique, et notamment les articles L.452-11, L. 221-1 à L. 227-4 et L. 827-1 à L. 827-12 ;

Vu le Code de la commande publique et notamment ses articles L.2113-6 à L.2113-8 ;

Vu le décret n°2011-1474 du 8 novembre 2011 relatif à la participation des collectivités territoriales et leurs établissements publics au financement de la protection sociale complémentaire de leurs agents ;

Vu la circulaire N°RDFB 1220789 C du 25 mai 2012 relative à la participation des collectivités territoriales et des établissements publics à la protection sociale complémentaire de leurs agents ;  
Vu l'ordonnance 2021-174 du 17 février 2021 relative à la négociation et aux accords collectifs dans la fonction publique ;  
Vu l'ordonnance 2021-175 du 17 février 2021 relative à la protection sociale complémentaire dans la fonction publique ;  
Vu le décret 2022-581 du 20 avril 2022 relatif aux garanties de protection sociale complémentaire et à la participation obligatoire des collectivités territoriales et de leurs établissements publics à leur financement ;  
Considérant l'accord collectif national du 11 juillet 2023 portant réforme de la Protection Sociale Complémentaire dans la Fonction Publique Territoriale ;  
Considérant le schéma régional de coopération, mutualisation et spécialisation adopté par délibérations concordantes des cinq centres de gestion des Pays de la Loire et signé le 26 septembre 2022 ;  
Considérant l'avis favorable des membres du Comité Social Territorial en date du 05 mars 2024 ;

**Vu l'avis favorable du Bureau, réuni le 18 mars 2024 ;**

**Le Conseil communautaire, à l'unanimité, décide de :**

- Donner mandat au Centre de gestion de la Mayenne, membre du groupement de commandes constitué des 5 Centres de Gestion de la région des Pays de la Loire, pour l'organisation, la conduite et l'animation du dialogue social au niveau régional en vertu des dispositions de l'accord collectif national du 11 juillet 2023 portant réforme de la Protection Sociale Complémentaire dans la Fonction Publique Territoriale ;
- Donner mandat au Centre de gestion de la Mayenne pour la réalisation d'une mise en concurrence visant à la sélection d'un ou plusieurs organismes d'assurance et la conclusion de conventions de participation pour la couverture du risque Prévoyance.

#### **X – Environnement - convention d'adoption du programme local de prévention des déchets ménagers et assimilés (PLPDMA) - durée de 6 ans (2023-2029)**

*Rapporteur : Jérôme Landelle, Vice-président*

Considérant la nécessité de se conformer à la réglementation et notamment l'article L541-15-1 du code de l'environnement rendant obligatoire l'élaboration et l'adoption des Programmes Locaux de Prévention des Déchets Ménagers et Assimilés (PLPDMA), ainsi que la loi n° 2015-992 du 17 août 2015 relative à la transition énergétique et à la croissance verte visant la réduction de 10 % de DMA dès 2020 par rapport à 2010, la communauté de communes du Pays de Meslay-Grez doit s'engager dans une démarche d'élaboration d'un PLPDMA sur son territoire et mettre en place une commission d'élaboration et de suivi (CCES) de ce programme.

Ce dernier est en accord avec les objectifs du PRPGD de la Région Pays de la Loire qui vise un objectif de réduction de 15% des DMA en 2031 par rapport à 2010. Un CCES sera organisé tous les ans pour suivre l'avancée des actions et l'atteinte ou non des objectifs. Le programme local de prévention des déchets ménagers et assimilés devra être révisé au terme de six années de mise en œuvre, soit en 2029.

Les étapes d'élaboration du PLPDMA ont été réalisées : délibération du 11 juillet 2023 ; CCES réuni le 20 septembre 2023 et consultation publique de novembre à décembre 2023.

La commission Environnement réunie en date du 15 février 2024 a émis un avis favorable.

**Vu l'avis favorable du Bureau, réuni le 18 mars 2024 ;**

**Le Conseil communautaire, à l'unanimité, décide de :**

- Adopter le Programme Local de Prévention des Déchets Ménagers et Assimilés (PLPDMA) pour une durée de 6 ans (2023-2029) ;
- Mettre en œuvre les actions de prévention présentées dans l'annexe ;
- Autoriser le Président ou le Vice-Président à signer tous les documents inhérents au présent dossier.

#### **XI – Culture – Projet comédie musicale et projet chorale - Versement d'une indemnité à chaque professeur**

*Rapporteur : Jacques SABIN, Vice-président*

Dans le cadre des interventions en milieu scolaire, les professeurs de l'école de musique peuvent être amenés à accompagner musicalement les élèves lors de restitution publique (répétitions et représentations).

A cet effet il est proposé de valider le versement d'une indemnité de 200 € brute à chaque professeur concerné dans la limite d'une représentation par année scolaire.

**Vu l'avis favorable du Bureau, réuni le 18 mars 2024 ;**

**Le Conseil communautaire, à l'unanimité, décide de :**

- Valider le versement d'une indemnité de 200 € brute à chaque professeur concerné par la restitution publique des projets réalisés chaque année scolaire dans le cadre des interventions en milieu scolaire (action comédie musicale ou projet chorale) ,
- Autoriser le Président ou le Vice-président à signer tous documents en lien avec ce projet.

- Les élus constatent des incivilités concernant les dépôt sauvages sur les espaces propriétés de leur commune. Les territoires voisins ayant mis en place la redevance incitative cela génère sur notre territoire un flux de dépôt plus important.

- Marché voirie déclaré sans suite. Roland Foucault précise que ce marché vient d'être relancé en deux lots pour distinguer le PATA.

**Séance levée à 20h16**

**Procès-Verbal du conseil communautaire du 2 avril 2024**  
**Signature par voie délibérative**

Communes	Nom	Prénom	Emargement
ARQUENAY	BERTREL	Jérémy	
BANNES	GASNIER	Jérôme	
BAZOUGERS	LANDELLE	Jérôme	
BAZOUGERS	LEVEILLE	Emilie	
BAZOUGERS	PANNETIER	Emmanuel	
BEAUMONT PIED DE BOEUF	SEURIN	Eric	
BOUERE	CHAUVEAU	Jacky	
BOUERE	LE GRAET	Sylvain	
CHEMERE LE ROI	LANDELLE	Jean-Luc	
COSSE EN CHAMPAGNE	FOUCHER	Stéphane	
GREZ EN BOUERE	FOUCHER	Jean-Pierre	
LA CROPTE	LAMBERT	Paul	
LE BIGNON DU MAINE	BELLAY	Jean-Louis	
LE BURET	CATILLON	Didier	
MAISONCELLES DU MAINE	BOURGEAIS	Michel	
MESLAY DU MAINE	BOULAY	Christian	
MESLAY DU MAINE	FORET	Florence	
MESLAY DU MAINE	BRAULT	Jacques	
MESLAY DU MAINE	SUREAU	Gwénola	
MESLAY DU MAINE	CAUCHOIS	Xavier	
MESLAY DU MAINE	JARDIN	Véronique	
MESLAY DU MAINE	POULAIN	Jean-Marc	
MESLAY DU MAINE	TAUNAIS	Maryse	
PREAUX	FOUCAULT	Roland	
RUILLE FROID FONDS	HELBERT	Marie-Claude	
SAINT BRICE	BOISSEAU	André	
SAINT CHARLES LA FORET	ABAFOUR	Michel	
SAINT DENIS DU MAINE	BOIZARD	Bernard	
SAINT LOUP DU DORAT	BREHIN	Jean-Claude	
VAL DU MAINE	DESNOE	Stéphane	
VILLIERS CHARLEMAGNE	SABIN	Jacques	
VILLIERS CHARLEMAGNE	CORNILLE	Alain	

**Exercice 2023 - Résultats du Budget Principal, des Budget annexes autonomes et des Budgets annexes autonomes**  
Document de travail interne non diffusable

	Fonctionnement					Investissement					Fonctionnement + Investissement	
	Résultat antérieur	Dépenses	Recettes	Résultat de l'exercice	Résultat cumulé	Résultat antérieur	Dépenses	Recettes	Résultat de l'exercice	Résultat cumulé	Résultat de l'exercice	Résultat cumulé
<b>Budget Principal</b>	953 693,43 €	- 7 628 148,20 €	8 019 891,25 €	<b>391 743,05 €</b>	<b>1 345 436,48 €</b>	473 328,28 €	- 2 965 907,04 €	2 202 468,50 €	<b>- 763 438,54 €</b>	<b>- 290 110,26 €</b>	<b>- 371 695,49 €</b>	<b>1 055 326,22 €</b>
Budget Annexe Tourisme	- €	- 569 817,45 €	569 817,45 €	- €	- €	116 852,01 €	- 50 981,48 €	84 865,98 €	<b>33 884,50 €</b>	<b>150 736,51 €</b>	<b>33 884,50 €</b>	<b>150 736,51 €</b>
Budget Annexe Economie	103 695,62 €	- 398 099,75 €	467 086,48 €	<b>68 986,73 €</b>	<b>172 682,35 €</b>	339 846,84 €	- 365 765,62 €	252 975,19 €	<b>- 112 790,43 €</b>	<b>227 056,41 €</b>	<b>- 43 803,70 €</b>	<b>399 738,76 €</b>
Budget Annexe ZA Guiterrière	- €	- 327 985,78 €	327 985,78 €	- €	- €	- €	- 295 806,96 €	295 806,96 €	- €	- €	- €	- €
Budget Annexe ZA Chalopinière	- €	- 50 211,11 €	50 211,11 €	- €	- €	- €	- 46 825,11 €	46 825,11 €	- €	- €	- €	- €
Budget Annexe ZA Clos Macé	- €	- 236 829,08 €	236 829,08 €	- €	- €	- €	- 176 865,13 €	176 865,13 €	- €	- €	- €	- €
Budget Annexe ZA Ballée	25 506,07 €	- 1 040,61 €	1 222,12 €	<b>181,51 €</b>	<b>25 687,58 €</b>	19 776,20 €	- €	- €	- €	<b>19 776,20 €</b>	<b>181,51 €</b>	<b>45 463,78 €</b>
Budget Annexe ZA Villiers	- €	- 3 710,17 €	7 734,79 €	<b>4 024,62 €</b>	<b>4 024,62 €</b>	- 4 024,67 €	- 4 024,62 €	4 024,67 €	<b>0,05 €</b>	<b>- 4 024,62 €</b>	<b>4 024,67 €</b>	- €
Budget Annexe ZA St Loup	- €	- 852,36 €	852,36 €	- €	- €	- 93 530,90 €	- 26 021,53 €	119 552,43 €	<b>93 530,90 €</b>	- €	<b>93 530,90 €</b>	- €
Budget Annexe Déchets	472 070,20 €	- 1 404 043,07 €	1 392 286,89 €	<b>- 11 756,18 €</b>	<b>460 314,02 €</b>	484 640,58 €	- 213 894,33 €	193 385,84 €	<b>- 20 508,49 €</b>	<b>464 132,09 €</b>	<b>- 32 264,67 €</b>	<b>924 446,11 €</b>
Budget Annexe Eau régie	1 466 055,73 €	- 2 306 392,17 €	2 525 477,40 €	<b>219 085,23 €</b>	<b>1 685 140,96 €</b>	1 174 327,79 €	- 1 362 118,52 €	964 007,47 €	<b>- 398 111,05 €</b>	<b>776 216,74 €</b>	<b>- 179 025,82 €</b>	<b>2 461 357,70 €</b>
Budget Annexe Eau DSP	30 619,30 €	- 150 046,93 €	119 094,54 €	<b>- 30 952,39 €</b>	<b>333,09 €</b>	290 134,37 €	- 125 393,74 €	167 421,00 €	<b>42 027,26 €</b>	<b>332 161,63 €</b>	<b>11 074,87 €</b>	<b>331 828,54 €</b>
Budget Annexe Assainissement régie	350 296,19 €	- 838 866,25 €	911 001,47 €	<b>72 135,22 €</b>	<b>422 431,41 €</b>	338 493,17 €	- 522 978,97 €	402 415,30 €	<b>- 120 563,67 €</b>	<b>217 929,50 €</b>	<b>- 48 428,45 €</b>	<b>640 360,91 €</b>
Budget Annexe Panneaux Photovoltaïque	10 348,34 €	- 11 099,90 €	13 641,89 €	<b>2 541,99 €</b>	<b>12 890,33 €</b>	5 448,76 €	- 18 998,17 €	10 256,00 €	<b>- 8 742,17 €</b>	<b>- 3 293,41 €</b>	<b>- 6 200,18 €</b>	<b>9 596,92 €</b>
<b>TOTAL ENSEMBLE DES BUDGETS CCPMG</b>	<b>3 412 284,88 €</b>	<b>- 13 927 142,83 €</b>	<b>14 643 132,61 €</b>	<b>715 989,78 €</b>	<b>4 128 274,66 €</b>	<b>3 145 292,43 €</b>	<b>- 6 175 581,22 €</b>	<b>4 920 869,58 €</b>	<b>- 1 254 711,64 €</b>	<b>1 890 580,79 €</b>	<b>- 538 721,86 €</b>	<b>6 018 855,45 €</b>

Légende

	Budget Principal
	Budget non autonome
	Budget "autonome"

	Fonctionnement					Investissement					Fonctionnement + Investissement	
	Résultat antérieur	Dépenses	Recettes	Résultat de l'exercice	Résultat cumulé	Résultat antérieur	Dépenses	Recettes	Résultat de l'exercice	Résultat cumulé	Résultat de l'exercice	Résultat cumulé
CIAS	- €	- 119 392,44 €	119 392,44 €	- €	- €	206,00 €	- 6 943,00 €	7 053,00 €	<b>110,00 €</b>	<b>316,00 €</b>	<b>110,00 €</b>	<b>316,00 €</b>
Budget annexe SSIAD	<b>493,80 €</b>	- 625 794,46 €	607 285,64 €	<b>- 18 508,82 €</b>	<b>- 18 015,02 €</b>	<b>7 368,94 €</b>	- €	<b>842,95 €</b>	<b>842,95 €</b>	<b>8 211,89 €</b>	<b>- 17 665,87 €</b>	<b>- 9 803,13 €</b>
Budget annexe MARPA	- €	- 253 068,35 €	253 068,35 €	- €	- €	<b>7 565,28 €</b>	- 7 735,24 €	6 126,28 €	<b>- 1 608,96 €</b>	<b>5 956,32 €</b>	<b>- 1 608,96 €</b>	<b>5 956,32 €</b>
<b>TOTAL ENSEMBLE DES BUDGETS CCIAS</b>		<b>- 998 255,25 €</b>	<b>979 746,43 €</b>	<b>- 18 508,82 €</b>	<b>- 18 015,02 €</b>		<b>- 14 678,24 €</b>	<b>14 022,23 €</b>	<b>- 656,01 €</b>	<b>14 484,21 €</b>	<b>- 19 164,83 €</b>	<b>- 3 530,81 €</b>

Légende

	Budget non autonome
	Budget "autonome"





Communauté de communes du Pays de Meslay-Grez  
Conseil communautaire du 2 avril 2024  
**Présentation des projets d'investissements suite aux propositions des Commissions**  
Document de travail interne non diffusable

Budgets	N°	Intitulé des opérations d'investissement	CA 2023				Bilan de l'opération au 31 déc 2023	Propositions de BP 2024						Remarques / Emprunt		
			Dépenses	Recettes				RAR 2023		Dépenses		Recettes			Besoin de financement 2024	
				Subventions	Cession	Recettes FCTVA		Dépenses	Recettes	Dépenses BP 2024 dont RAR 2023	Subventions dont RAR 2023	Cession	Recettes FCTVA			
Budget Principal	197	Matériels Enfance Jeunesse Sport	7 267,83 €		1 675,11 €	5 592,72 €				30 605,00 €	2 337,00 €		5 020,00 €	23 248,00 €		
	198	Matériels Mobiliers Logiciels	33 765,49 €		5 636,16 €	28 129,33 €	1 609,11 €			45 400,00 €			6 987,00 €	38 413,00 €		
	211	Pôle interco	8 078,82 €			8 078,82 €				29 000,00 €			6 082,00 €	22 918,00 €		
	220	Salle des sports Val du Maine	11 667,12 €		2 380,14 €	9 286,98 €							410,00 €	-410,00 €		
	221	Atelier technique	7 291,38 €		2 038,87 €	5 252,51 €							1 196,00 €	-1 196,00 €		
	222	Pôle santé de Grez en Bouère	19 643,78 €		3 222,37 €	16 421,41 €	4 200,00 €			789 200,00 €	300 000,00 €		129 460,00 €	359 740,00 €	Proposition emprunt 200 000€	
	239	Outils de communication	8 579,00 €			8 579,00 €	8 379,00 €			94 379,00 €			14 135,00 €	80 244,00 €		
	250	Mobilier réseau lecture	328,68 €		123,29 €	205,39 €	2 113,13 €			4 613,13 €			757,00 €	3 856,13 €		
	256	Equipelement Médiathèque	33 577,35 €	16 736,00 €		701,59 €	16 139,76 €	12 348,00 €		14 248,00 €			6 050,00 €	8 198,00 €		
	261	PLUI				0,00 €				48 000,00 €			7 874,00 €	40 126,00 €		
	265	Pôle santé Villiers			138,90 €	-138,90 €	3 000,00 €			557 000,00 €	277 000,00 €		91 370,00 €	188 630,00 €		
	266	Centre administratif				0,00 €				3 000,00 €			492,00 €	2 508,00 €		
	268	Salle de sports de Bazougers				0,00 €				10 000,00 €	3 762,00 €		1 640,00 €	4 598,00 €		
	269	Logiciel Portail Familles				0,00 €	22 946,00 €			23 000,00 €				23 000,00 €		
	270	Agrandissement Pôle santé Meslay	959 579,70 €	244 700,10 €		127 176,11 €	587 703,49 €	50 312,21 €	223 840,65 €	83 312,21 €	223 840,65 €		43 320,00 €	-183 848,44 €		
	273	Actions mobilité et transport Arzenay	291 694,12 €	179 462,74 €		48 168,41 €	64 062,97 €							0,00 €		
	273	Actions mobilité et transport Villiers				0,00 €				56 000,00 €				56 000,00 €		
	274	Bâtiment MARPA Renovation	783 016,74 €	336 805,81 €		78 725,47 €	367 485,46 €	63 667,71 €	228 985,00 €	106 267,71 €	272 985,00 €		28 629,00 €	-193 346,29 €		
	276	Salle sports Meslay A	5 956,80 €			5 956,80 €				7 500,00 €			1 961,00 €	5 539,00 €		
	281	Parc informatique	27 521,32 €			6 754,29 €	20 767,03 €			20 900,00 €			3 607,00 €	17 293,00 €		
	282	Voirie 2023	45 926,82 €		3 994,71 €	41 932,11 €	39 957,60 €			45 050,60 €			14 924,00 €	30 126,60 €		
	283	Téléphonie				0,00 €	4 710,00 €			10 310,00 €			1 691,00 €	8 619,00 €		
	284	Ecole de musique Énergétique	8 106,00 €			8 106,00 €				3 500,00 €	3 379,00 €			121,00 €		
	285	Voirie 2024				0,00 €				72 000,00 €			11 811,00 €	60 189,00 €		
		Logement St Loup + VAE				0,00 €							177 800,00 €	-177 800,00 €		
		Ch 204 : Fonds de concours + OPAH + PCRS +PMU	95 041,00 €				95 041,00 €	59 258,00 €		139 548,00 €				139 548,00 €		
		<b>TOTAL</b>	<b>2 347 041,95 €</b>	<b>777 704,65 €</b>	<b>0,00 €</b>	<b>280 735,42 €</b>	<b>1 288 601,88 €</b>	<b>266 500,76 €</b>	<b>452 825,65 €</b>	<b>2 192 833,65 €</b>	<b>1 083 303,65 €</b>	<b>177 800,00 €</b>	<b>377 416,00 €</b>	<b>554 314,00 €</b>		
	Budget Tourisme	11	Equip.base Loisirs Chesnaie	1 785,09 €			1 785,09 €			12 550,00 €			2 978,00 €	9 572,00 €		
		17	Acquisition matériel VVNI			1 559,00 €	-1 559,00 €			5 550,00 €			910,00 €	4 640,00 €		
		23	Mise en valeur patrimoine				0,00 €			0,00 €				0,00 €		
24		Swin golf				0,00 €			0,00 €				0,00 €			
26		Réhabilitation sanitaires individuels Villiers				0,00 €			17 000,00 €				17 000,00 €			
21		Signalétique La Chesnaie				0,00 €			1 500,00 €			245,00 €	1 255,00 €			
37		Amgt emplacements camping villiers	4 800,00 €			4 800,00 €	1 600,00 €		1 600,00 €				1 600,00 €			
40		Signalétique randonnée	1 895,78 €		310,98 €	1 584,80 €			700,00 €			115,00 €	585,00 €			
50		Amgt site la chesnaie	10 366,68 €		1 680,74 €	8 685,94 €	21 973,20 €		21 973,20 €					21 973,20 €		
55		Réhab chalets chesnaie				0,00 €			0,00 €					0,00 €		
56		Equipelement VVP	400,00 €			400,00 €			1 400,00 €					1 400,00 €		
57		Amgt loisirs VVNI				0,00 €			1 500,00 €			247,00 €		1 253,00 €		
59		Renovation VVNI				0,00 €	11 595,14 €			15 195,14 €			590,00 €	14 605,14 €		
62	Travaux chesnaie	5 598,80 €			5 598,80 €			10 000,00 €					10 000,00 €			
	Travaux en Régie	19 151,25 €			19 151,25 €			31 000,00 €					31 000,00 €			
	<b>TOTAL</b>	<b>43 997,60 €</b>	<b>0,00 €</b>	<b>0,00 €</b>	<b>3 550,72 €</b>	<b>40 446,88 €</b>	<b>35 168,34 €</b>	<b>0,00 €</b>	<b>119 968,34 €</b>	<b>0,00 €</b>	<b>0,00 €</b>	<b>5 085,00 €</b>	<b>114 883,34 €</b>			
Budget Economie	37	Village artisan 4		18 000,00 €		-18 000,00 €	35 775,00 €	42 000,00 €	335 775,00 €	42 000,00 €			293 775,00 €			
	39	Centre de tri				0,00 €			15 000,00 €				15 000,00 €			
		Autres opérations :Etude; Subv , Fds resilience		5 462,62 €		-5 462,62 €			35 000,00 €	5 000,00 €			30 000,00 €			
	<b>TOTAL</b>	<b>0,00 €</b>	<b>23 462,62 €</b>	<b>0,00 €</b>	<b>0,00 €</b>	<b>-23 462,62 €</b>	<b>35 775,00 €</b>	<b>42 000,00 €</b>	<b>385 775,00 €</b>	<b>47 000,00 €</b>	<b>0,00 €</b>	<b>0,00 €</b>	<b>338 775,00 €</b>			
Budget zones		ZI Fresne				0,00 €			116 000,00 €				116 000,00 €	Proposition emprunt 100 000€		
		ZA St Loup	26 021,53 €	30 386,85 €		-4 365,32 €					20 995,00 €		-20 995,00 €	Avance du budget principal en 2023 : 89 165,58€		
		ZA Chalopinrière				0,00 €							0,00 €			
		Za Villiers				0,00 €							0,00 €			
		Za Ballée				0,00 €			10 000,00 €				10 000,00 €			
	Za du Clos Macé Bazougers	71 521,05 €	56 659,00 €		14 862,05 €			197 701,00 €		30 000,00 €	1 850,00 €	165 851,00 €				
	<b>TOTAL</b>	<b>97 542,58 €</b>	<b>87 045,85 €</b>	<b>0,00 €</b>	<b>0,00 €</b>	<b>10 496,73 €</b>	<b>0,00 €</b>	<b>0,00 €</b>	<b>323 701,00 €</b>	<b>30 000,00 €</b>	<b>22 845,00 €</b>	<b>0,00 €</b>	<b>270 856,00 €</b>			
Budget Déchets	75	Aménagements espaces propreté	41 522,00 €			41 522,00 €			208 998,50 €	34 990,00 €			208 998,50 €			
	75	Aménagements espaces propreté TR 3				0,00 €	208 998,50 €	34 990,00 €	208 998,50 €	139 490,00 €			-7 490,00 €			
	75	Aménagements espaces propreté Bazougers				0,00 €			132 000,00 €	66 000,00 €			-66 000,00 €			
	760	Prévention				0,00 €		3 578,25 €	9 878,25 €				21 000,00 €			
	80	Matériels d'équipement	2 500,00 €			2 500,00 €			21 000,00 €				21 000,00 €			
	844	Camion				0,00 €	340 000,00 €		350 000,00 €				350 000,00 €	Emprunt réalisé en 2022 de 340 000€		
	845	Biodéchets				0,00 €			52 220,00 €		26 895,00 €			25 327,00 €		
		<b>TOTAL</b>	<b>44 022,00 €</b>	<b>0,00 €</b>	<b>0,00 €</b>	<b>0,00 €</b>	<b>44 022,00 €</b>	<b>552 576,75 €</b>	<b>34 990,00 €</b>	<b>774 096,75 €</b>	<b>232 383,00 €</b>	<b>0,00 €</b>	<b>0,00 €</b>	<b>562 713,75 €</b>		
Budget Eau Régie	100	Matériels Equipements	23 927,37 €			23 927,37 €			62 500,00 €				62 500,00 €			
	103	Achat compteurs Eau radio relève	173 968,93 €			173 968,93 €	19 042,32 €		220 000,00 €				220 000,00 €			
	109	Station Juigné Maisoncelles	40 675,00 €	18 600,00 €		22 075,00 €	79 325,00 €		98 000,00 €	29 400,00 €			68 600,00 €			
	119	Réseaux	17 158,33 €	5 147,00 €		12 011,33 €							0,00 €			
	125	Informatique module Eau SIG	33 560,00 €			33 560,00 €			5 000,00 €				5 000,00 €			
	129	Rue de la gare - Meslay	4 193,55 €			4 193,55 €	4 808,97 €		110 000,00 €	33 000,00 €			77 000,00 €			
	131	Centre bourg - Le Buret	44 975,01 €			44 975,01 €	32,90 €	16 806,50 €	100,00 €	16 806,50 €			16 806,50 €	-16 706,50 €		
	135	Pose débitmètres pour sectorisation				0,00 €			60 000,00 €	48 000,00 €			12 000,00 €			
	137	Réhabilitation CE du Landreau	210 843,27 €	44 073,00 €		166 770,27 €	141,53 €	28 463,00 €	1 000,00 €	28 463,00 €	28 463,00 €			-27 463,00 €		
	139	Allée du Touche - Meslay	36 703,99 €	6 750,00 €		29 953,99 €	1 733,93 €	6 750,00 €	8 000,00 €	6 750,00 €			1 250,00 €			
	140	Conduite de distribution Cossé Epineux 1tr	441 223,60 €	106 511,00 €		334 712,60 €	125,37 €	26 628,00 €	15 000,00 €	26 628,00 €	26 628,00 €			-11 628,00 €		
	142	Réhabilitation CVM	3 452,07 €			3 452,07 €	3 891,30 €		200 000,00 €	160 000,00 €			40 000,00 €			
	143	Rue de Forcé Bazougers	73 235,32 €	10 510,00 €		62 725,32 €	2 967,48 €	10 510,00 €	8 000,00 €	10 510,00 €			-2 510,00 €			
	144	Avenue de Sablé Meslay	1 740,54 €	19 553,00 €		-17 812,46 €	109 663,80 €	19 027,00 €	120 000,00 €	19 152,00 €				100 848,00 €		
	145	Chemin de Saubert Meslay	507,64 €	5 183,00 €		-4 675,36 €	48 306,05 €	5 182,50 €	55 000,00 €	5 182,50 €				49 817,50 €		
	146	Réhabilitation centre bourg Saint Charles	1 305,45 €	16 402,00 €		-15 096,55 €	110 365,95 €	11 408,00 €	120 000,00 €	16 401,20 €				103 598,80 €		
	317	Rue des Sencies -Bouère	1 512,73 €	12 537,00 €		-11 024,27 €	812,62 €		812,62 €					812,62 €		
	320	Réhabilitation captage mauditière Grez	1 355,00 €			1 355,00 €	18 438,75 €		280 000,00 €	84 000,00 €				196 000,00 €		
	147	Place de l'Eglise La Bazouge de Chemere	468,40 €			468,40 €	2 654,30 €		125 000,00 €	37 500,00 €				87 500,00 €		
	148	Rte de Meslay Le Bignon du Maine	749,49 €			749,49 €	4 247,11 €		170 000,00 €	51 000,00 €				119 000,00 €		
	149	Rond point Cossé en Champagne				0,00 €	2 100,00 €		72 100,00 €	21 000,00 €				51 100,00 €		
	150	VIC de Mislière Grez en Bouère 1ere phase				0,00 €			120 000,00 €	36 000,00 €				84 000,00 €		
	151	Centre bourg Bannes				0,00 €	5 425,00 €		170 000,00 €	51 000,00 €				119 000,00 €		
152	Les Agets Rue du Chêne Saint Brice	844,57 €			844,57 €	4 785,88 €		210 000,00 €	63 000,00 €				147 000,00 €			
153	Rue des Tonneliers à RUILLE FROID FONDS	492,53 €			492,53 €	2 791,00 €		70 000,00 €								

**CA 2023 – BP 2024**

**COMPTE ADMINISTRATIF 2023  
ET  
BUDGET PRIMITIF 2024**

*BUDGET PRINCIPAL*



Communauté de communes du Pays de Meslay-Grez  
Conseil communautaire du 02 avril 2024  
**Proposition de Budgets Primitifs 2024 détaillés de chaque budget**

**Légende**

Avance entre budget général et budgets annexes ou subvention d'équilibre

Données chiffrées présentées durant la séance

Résultat

Virement entre section de Fonctionnement et d'Investissement

**Budget principal - Section de Fonctionnement**

DEPENSES de FONCTIONNEMENT		BP 2023	CA 2023	BP 2024
011	<b>CHARGES A CARACTERE GENERAL</b>	<b>1 166 314,90 €</b>	<b>899 361,42 €</b>	<b>1 594 337,45 €</b>
60	<b>Achats non stockables ou non stockés</b>	<b>247 525,00 €</b>	<b>263 820,57 €</b>	<b>337 445,00 €</b>
60611	Eau et assainissement	7 160,00 €	7 636,93 €	8 350,00 €
60612	Energie-électricité	73 650,00 €	70 424,28 €	115 105,00 €
60621	Combustibles	64 050,00 €	79 610,37 €	88 900,00 €
60622	Carburants	16 150,00 €	15 684,57 €	15 450,00 €
60623	Alimentation	6 400,00 €	6 852,67 €	9 030,00 €
60624	Produits de traitement	15,00 €	- €	- €
60628	Autres fournitures non stockées	1 565,00 €	297,72 €	1 400,00 €
60631	Fournitures d'entretien	1 455,00 €	904,60 €	1 900,00 €
60632	F. de petit équipement	28 700,00 €	36 448,87 €	47 300,00 €
60633	Fournitures de voirie	1 500,00 €	1 190,28 €	1 500,00 €
60636	Vêtements de travail	3 100,00 €	2 978,84 €	3 600,00 €
6064	Fournitures administratives	5 960,00 €	4 713,72 €	7 590,00 €
6065	Livres, disques, cassettes	36 620,00 €	36 250,34 €	36 620,00 €
6068	Autres matières & fournitures	1 200,00 €	827,38 €	700,00 €
61	<b>Services extérieurs</b>	<b>438 997,10 €</b>	<b>296 452,72 €</b>	<b>803 529,45 €</b>
611	Contrat prestations	66 582,00 €	27 061,22 €	47 930,00 €
6132	Locations immobilières	4 800,00 €	4 045,86 €	5 950,00 €
6135	Locations mobilières	6 235,00 €	17 343,28 €	
61358	Locations mobilières	- €		4 722,00 €
61521	Entretien de terrains	650,00 €		- €
615221	Entretien de bâtiments	4 800,00 €	3 799,38 €	15 950,00 €
615228	Entretien autres bâtiments	132 160,10 €	27 125,74 €	495 763,45 €
615231	Entretien voirie	124 700,00 €	46 262,33 €	58 000,00 €
61551	Entretien matériel roulant	7 650,00 €	14 292,80 €	13 750,00 €
61558	Entretien autres biens mobiliers	7 650,00 €	3 723,41 €	4 550,00 €
6156	Maintenance	34 350,00 €	62 006,81 €	66 185,00 €
6161	Assurances multirisque	10 450,00 €	13 170,39 €	13 070,00 €
6168	Autres assurances	8 890,00 €	6 340,27 €	11 277,00 €
617	Etudes et recherches	- €	49 068,00 €	41 432,00 €
6182	Doc. générale et Technique	2 380,00 €	3 030,99 €	2 580,00 €
6184	Versements à des organ.form.	22 900,00 €	14 994,00 €	17 920,00 €
6185	Frais de colloques	- €	200,00 €	200,00 €
6188	Autres frais divers	4 800,00 €	3 988,24 €	4 250,00 €
62	<b>AUTRES SERVICES EXTERIEURS</b>	<b>443 942,80 €</b>	<b>294 285,74 €</b>	<b>414 808,00 €</b>
	<b>Intermédiaires et honoraires</b>	<b>109 470,00 €</b>	<b>10 288,56 €</b>	<b>20 690,00 €</b>
6225	Indemn. comptable,régisseur	220,00 €	999,11 €	- €
6226	Honoraires	108 500,00 €	8 376,33 €	- €
62268	Honoraires	- €	89,00 €	16 590,00 €
6227	Frais d'actes,de contentieux	- €		- €
6228	Rémunérations diverses	750,00 €	824,12 €	4 100,00 €
	<b>Publicité, publication et relations publiques</b>	<b>91 491,80 €</b>	<b>71 416,05 €</b>	<b>111 522,00 €</b>
6231	Annonces et insertions	4 280,00 €	3 562,81 €	5 700,00 €
6232	Fêtes et cérémonies	70 743,80 €	59 369,21 €	87 222,00 €
6233	Foires et expositions	- €	48,00 €	- €
6234	Réceptions			100,00 €
6236	Catalogues et imprimés	16 468,00 €	8 236,03 €	18 400,00 €
6237	Publications	- €		- €
6238	Divers (publicités ....)	- €	200,00 €	100,00 €
	<b>Déplacements, missions et réceptions</b>	<b>62 230,00 €</b>	<b>60 104,48 €</b>	<b>68 630,00 €</b>
6241	Transports de biens	50,00 €		50,00 €
6247	Transports collectifs personnes	49 500,00 €	46 531,44 €	53 500,00 €
6251	Voyages et déplacements	8 580,00 €	7 022,04 €	15 080,00 €
6256	Missions	4 000,00 €	6 551,00 €	- €
6257	Réceptions	100,00 €	- €	- €
	<b>Frais postaux et de télécommunication</b>	<b>28 724,00 €</b>	<b>27 470,86 €</b>	<b>29 496,00 €</b>
6261	Frais d'affranchissement	8 738,00 €	7 009,04 €	9 290,00 €
6262	Frais de télécommunication	19 986,00 €	20 461,82 €	20 206,00 €
	<b>Divers services extérieurs</b>	<b>152 027,00 €</b>	<b>125 005,79 €</b>	<b>184 470,00 €</b>
627	Services Bancaires et assimilés	- €	100,50 €	102,00 €
6281	Concours divers (cotisations)	31 716,00 €	16 461,06 €	32 016,00 €
6283	Frais nettoyage locaux	63 270,00 €	63 954,93 €	77 750,00 €
62875	Rembt aux communes membres	- €		- €
62878	Remb. autres organismes	7 000,00 €	5 909,00 €	24 200,00 €
6288	Autres services	50 041,00 €	38 580,30 €	50 402,00 €
63	<b>Impôts, taxes et versements ass.</b>	<b>35 850,00 €</b>	<b>44 802,39 €</b>	<b>38 555,00 €</b>
	<b>Impôts, taxes et versements assimilés</b>	<b>35 850,00 €</b>	<b>44 802,39 €</b>	<b>38 555,00 €</b>
63512	Taxes foncières	26 730,00 €	25 623,00 €	28 255,00 €
637	Autres impôts taxes	8 500,00 €	17 712,00 €	9 000,00 €
6355	Taxes et impôts sur les véhicules		289,00 €	- €
6358	Autres droits	620,00 €	1 178,39 €	1 300,00 €

DEPENSES de FONCTIONNEMENT		BP 2023	CA 2023	BP 2024
<b>012</b>	<b>CHARGES DE PERSONNEL</b>	<b>3 923 219,00 €</b>	<b>3 695 827,71 €</b>	<b>4 024 715,00 €</b>
<b>62</b>	<b>Autres services extérieurs</b>	<b>9 000,00 €</b>	<b>58 160,70 €</b>	<b>24 215,00 €</b>
6217	Chef Harmonie+Sport+Economie Circulaire+RH		16 395,03 €	
6215	Personnel mis à dispo	- €		6 215,00 €
6218	Autre personnel extérieur	9 000,00 €	41 765,67 €	18 000,00 €
<b>63</b>	<b>Impôts, taxes et versements ass. sur rén.</b>	<b>- €</b>	<b>60 003,07 €</b>	<b>69 000,00 €</b>
6332	Cotisation au FNAL		9 789,64 €	12 000,00 €
6336	Cotisation CDG 53/CNFFT		44 115,05 €	50 000,00 €
6338	Autres impôts et taxes		6 098,38 €	7 000,00 €
<b>64</b>	<b>Charges de personnel</b>	<b>3 914 219,00 €</b>	<b>3 577 663,94 €</b>	<b>3 931 500,00 €</b>
<b>Rémunérations du personnel</b>		<b>2 731 104,26 €</b>	<b>2 499 203,75 €</b>	<b>2 657 900,00 €</b>
64111	Personnel titulaire	1 580 621,09 €	1 378 323,60 €	1 410 000,00 €
64112	SFT et indemnité de résidence	51 132,81 €	42 741,39 €	36 000,00 €
64113	NBI			9 600,00 €
64118	Autres indemnités	380 029,78 €	345 184,79 €	336 000,00 €
64162	Emploi d'avenir	- €		
64168	Autres emplois d'insertion	- €		
6417	apprenti	11 293,63 €	16 724,94 €	17 000,00 €
64138	Autres indemnités	3 702,15 €	3 707,83 €	3 000,00 €
64131	Personnel non titulaire	704 324,80 €	711 502,35 €	592 000,00 €
64132	NBI			9 600,00 €
64136	Indemnité préavis et de licenciement		1 018,85 €	
64138	Primes et autres indemnités			244 700,00 €
<b>Charges de sécurité sociale et de prévoyance</b>		<b>1 143 732,59 €</b>	<b>1 029 927,93 €</b>	<b>1 217 000,00 €</b>
6451	Cotisations à l'URSSAF	453 416,39 €	400 668,59 €	480 000,00 €
6453	Cotisations caisses retraite	515 616,17 €	459 844,19 €	540 000,00 €
6454	Cotisations ASSEDI	27 148,63 €	25 892,26 €	36 000,00 €
6455	Cotisations Assurances Personnel	147 371,37 €	143 261,96 €	160 000,00 €
6457	Cotisation apprenti	180,02 €	260,93 €	1 000,00 €
6458	Cotisations autres organismes	- €		
<b>Autres charges sociales</b>		<b>39 382,15 €</b>	<b>39 547,74 €</b>	<b>46 600,00 €</b>
64731	Versées directement -versement Chômage	3 194,43 €	428,80 €	
6474	Versement autres œuvres sociales	21 392,44 €	20 023,40 €	22 600,00 €
6478	Autres charges sociales	6 590,23 €	11 302,64 €	15 000,00 €
6475	Médecine du travail	8 205,05 €	7 792,90 €	9 000,00 €
<b>Autres charges de personnel</b>		<b>- €</b>	<b>8 984,52 €</b>	<b>10 000,00 €</b>
6488	Autres charges		8 984,52 €	10 000,00 €
<b>65</b>	<b>Autres Charges de gestion courante</b>	<b>1 783 115,65 €</b>	<b>1 597 073,49 €</b>	<b>1 923 932,55 €</b>
<b>Indemnités et frais de mission maires et adj.</b>		<b>132 700,00 €</b>	<b>117 988,89 €</b>	<b>119 000,00 €</b>
6531	Indemnités élus	132 700,00 €	88 418,10 €	
65311	Indemnités élus			89 000,00 €
6538	Cotisations retraite élus		7 080,10 €	
65313	Cotisations retraite élus			7 000,00 €
6534	Cotisations sécu élus		21 597,69 €	
65314	Cotisations sécu élus			22 000,00 €
6535	Formation		893,00 €	
65315	Formation			1 000,00 €
<b>Contingents et participations obligatoires</b>		<b>493 308,00 €</b>	<b>458 974,58 €</b>	<b>526 570,00 €</b>
65811	Droit utilisation - Hébergement Internet	- €	- €	6 000,00 €
6512	Droit utilisation - Hébergement Internet	4 510,00 €	3 781,35 €	
65818	Redevance licences logiciels			39 260,00 €
6518	Redevance licences logiciels	44 195,00 €	28 579,41 €	
6553	Contingent service incendie	311 814,00 €	311 814,00 €	329 372,00 €
65372	Cotisations au fonds de financement alloc.-ind élus fin mandat	- €	371,48 €	- €
653172	Cotisations au fonds de financement alloc.-ind élus fin mandat			- €
6541	Pertes sur créances irrécouv.	10 000,00 €		10 000,00 €
6542	Créances éteintes	8 360,00 €		12 496,00 €
65568	Contribution organ.regroup.			129 442,00 €
65548	Contribution organ.regroup.	114 429,00 €	114 428,34 €	
<b>Subventions</b>		<b>1 157 107,65 €</b>	<b>1 020 110,02 €</b>	<b>1 278 362,55 €</b>
65714	subventions communes	- €		- €
65715	Subventions Communautés de Communes	- €		- €
65718	Autres organismes divers	- €		- €
65733	Subv. Département	- €		- €
657351	Subv de rattachement	- €		- €
657341	Subv communes membres	43 500,00 €	48 565,95 €	50 339,55 €
657358	Subv autres collectivités	73 300,00 €	66 209,71 €	73 600,00 €
657362	Subventions budgets annexes CIAS	124 764,50 €	111 870,44 €	
657363	Subventions budgets annexes CIAS			61 784,00 €
657368	Subventions budgets annexes	378 981,15 €	265 158,39 €	
65736211	Subventions budgets annexes			457 437,00 €
65737	Subventions autres établissements publics locaux	- €		- €
65738	Autres organismes publiques	900,00 €		- €
65748	Autres organismes droit privé			86 912,00 €
65743	Rémunération Délégitaire piscine			448 040,00 €
6574	Autres organismes droit privé	85 662,00 €	84 853,03 €	- €
6574	Rémunération Délégitaire piscine	450 000,00 €	443 451,00 €	- €
65888	Charges Subv Gestion courante	- €	1,50 €	100 250,00 €
<b>014</b>	<b>Atténuation de produits</b>	<b>949 620,00 €</b>	<b>949 429,83 €</b>	<b>950 420,00 €</b>
739211	Attribution de compensation	796 212,00 €	796 211,83 €	796 212,00 €
7391111	Dégrevement TF	- €		- €
7391113	Dégrevement au titre du plafonnement de la TP /s VA	- €		- €
7391118	Autres restitutions au titre dégrév /s contrib directes	- €		- €
739212	Dotation Solidarité Communautaire	142 708,00 €	142 708,00 €	142 708,00 €
739118	Autres reversements de fiscalité	10 700,00 €	10 510,00 €	11 500,00 €
<b>66</b>	<b>Charges financières</b>	<b>50 700,00 €</b>	<b>46 212,78 €</b>	<b>45 950,00 €</b>
66111	Intérêts des emprunts,dettes	53 000,00 €	47 587,32 €	47 250,00 €
66112	ICNE	2 300,00 €	1 374,54 €	1 300,00 €
6615	Intérêts des comptes courants	- €		- €
668	Autres charges financières	- €		- €
<b>67</b>	<b>Charges Exceptionnelles</b>	<b>45 000,00 €</b>	<b>41 224,46 €</b>	<b>20 000,00 €</b>
6711	Intérêts moratoires	- €		- €
6714	bourses et prix	- €		- €
6718	Autres charges Exceptionnelles- Débet	- €		- €
673	Titre annulé sur ex antérieur	45 000,00 €	41 019,46 €	20 000,00 €
6743	Subv fonct (groupements)	- €		- €
675	Valeur comptable des Immo. Cédées	- €		- €
6761	Dif.sur réal.trans.en invest.	- €		- €
678	Autres charges exceptionnelles	- €	205,00 €	- €
<b>042</b>	<b>Charges d'exploitation</b>	<b>399 500,00 €</b>	<b>399 018,51 €</b>	<b>442 240,00 €</b>
675	Valeurs comptables des immobilisations cédées	0	1 087,38 €	- €
6761	Différences sur réalisations transférées en invest	0	637,13 €	- €
6811	Dot.amort.immos incorp. & corp	397 600,00 €	395 394,00 €	440 000,00 €
		- €		- €
6812	DA des charges de fonctionnement à répartir	- €		- €
6817	Dot.provisions risques financiers	1 900,00 €	1 900,00 €	2 240,00 €
6874	Dot. Provision réglementaire	- €		- €
6875	Dot.Provisions risques exceptionnelles	- €		- €
<b>022</b>	<b>Dépenses imprévues fonctionnement</b>	<b>369 009,41 €</b>		
<b>023</b>	<b>Virement à section investissement</b>	<b>373 185,40 €</b>		<b>769 709,89 €</b>
<b>TOTAL DES DEPENSES</b>		<b>9 059 664,36 €</b>	<b>7 628 148,20 €</b>	<b>9 771 304,89 €</b>

RECETTES de FONCTIONNEMENT		BP 2023	CA 2023	BP 2024
<b>013</b>	<b>Attenuation de charges</b>	<b>114 675,70 €</b>	<b>172 677,64 €</b>	<b>88 135,00 €</b>
				- €
6419	Salaires	98 675,70 €	154 148,64 €	73 135,00 €
6459	Remb sur charges S.S.	16 000,00 €	18 529,00 €	15 000,00 €
				- €
<b>70</b>	<b>Vente de produits</b>	<b>2 268 900,32 €</b>	<b>2 126 475,37 €</b>	<b>2 457 580,00 €</b>
7062	Redevance service à carac. Culturel	88 853,00 €	77 729,75 €	78 600,00 €
70328	Autres droits de stationnement	- €	- €	- €
70845	Personnel mis à dispo communes membres	30 170,27 €	25 036,37 €	11 487,00 €
70632	Redevance service à carac. Loisirs	- €	- €	- €
7078	Autres marchandises	- €	8 817,39 €	9 000,00 €
70841	Mise à dispo pers facturé	1 294 237,15 €	1 182 688,37 €	
708421	Mise à dispo pers facturé non dotés de la personnalité morale			1 383 565,00 €
70843	Mise à dispo pers facturé CIAS			11 000,00 €
70848	personnel mis à dispo autres organismes	735 091,90 €	675 885,97 €	791 500,00 €
70871	Rembt frais par collectivité	8 900,00 €	10 967,04 €	8 563,00 €
70872	Rembt par les budgets annexes et régies	6 400,00 €	6 451,20 €	
708721	Rembt par les budgets annexes et régies			13 080,00 €
70875	Rbt frais communes membres	3 448,00 €	9 641,50 €	13 230,00 €
70876	Rbt de frais par le GPF	- €	- €	- €
70878	Remb. par autres redevables	93 800,00 €	121 985,29 €	129 575,00 €
7083	locations diverses	1 500,00 €	2 289,29 €	2 480,00 €
7088	Autres produits annexes	6 500,00 €	4 983,20 €	5 500,00 €
				- €
<b>73</b>	<b>Impôts et taxes</b>	<b>3 772 271,00 €</b>	<b>3 765 871,18 €</b>	<b>3 880 369,00 €</b>
73111	Contributions directes	1 048 749,00 €	1 049 680,00 €	1 153 337,00 €
73112	CVAE	220 000,00 €	- €	- €
73113	TASCOM	52 174,00 €	75 915,00 €	52 120,00 €
73114	IFER	155 527,00 €	166 103,00 €	176 069,00 €
73223	FPIC	153 000,00 €	144 899,00 €	
732221	FPIC			144 500,00 €
7318	Autres impôts locaux assimilés	7 000,00 €	144,00 €	500,00 €
73211	Fiscalité reversée par les communes	226 731,00 €	226 730,17 €	226 731,00 €
73221	FNGIR	239 471,00 €	239 471,00 €	239 471,00 €
7323	Recette PMU	30 000,00 €	38 388,01 €	30 000,00 €
7382	Fraction TVA	1 639 619,00 €	1 369 652,00 €	- €
7351	Fraction compense TF TH sur résidences principales			1 402 752,00 €
7352	Fraction compens CVAE			454 889,00 €
7388	Autres taxes diverses	- €	454 889,00 €	- €
738	Autres impôts et taxes			- €
				- €
<b>74</b>	<b>Dotations, subventions</b>	<b>1 507 293,91 €</b>	<b>1 516 541,54 €</b>	<b>1 633 068,78 €</b>
				- €
74126	Dotation de compensation	411 500,00 €	419 798,00 €	
741126	Dotation de compensation			417 250,00 €
744	FCTVA	10 485,91 €	5 714,77 €	17 589,78 €
7461	DGD	- €	- €	- €
74832	Fond départementale taxe professionnelle	3 000,00 €	6 451,98 €	
74836	Fond départementale taxe professionnelle			6 400,00 €
74833	Etat / compens.taxe prof	429 701,00 €	429 701,00 €	
74832	Etat / compens.taxe CVAE CFE			429 700,00 €
74834	Etat / compens TF	7 617,00 €	7 617,00 €	
74833	Etat / compens TF			7 600,00 €
74835	Etat / compens TH			
74834	Etat / compens TH	- €	- €	- €
74123	Dotation INTERCOMMUNALE	198 000,00 €	200 232,00 €	
741124	Dotation INTERCOMMUNALE			215 250,00 €
748313	DCRTP	121 623,00 €	121 623,00 €	
748312	DCRTP			119 239,00 €
748314	compensation TP/CFE			
748313	compensation TP/CFE	- €	- €	- €
74712	Remboursements emplois avenir	7 000,00 €		- €
74718	Subv Etat	112 579,00 €	100 417,00 €	100 000,00 €
7472	Subvention région	10 000,00 €	10 000,00 €	- €
7473	Subvention département	95 764,00 €	112 656,00 €	203 430,00 €
74741	Participations communes	13 324,00 €	12 451,32 €	17 127,00 €
74778	Europe	- €	- €	- €
7478	Autres organismes	86 700,00 €	89 879,47 €	
747889	Autres organismes			99 483,00 €
7488	Autres attributions et participations	- €	- €	- €
				- €
<b>75</b>	<b>Autres produits gestion courante</b>	<b>219 750,00 €</b>	<b>225 369,94 €</b>	<b>251 900,00 €</b>
752	Revenus des immeubles	211 750,00 €	217 368,27 €	243 900,00 €
757368	redevance versé par le délégataire	8 000,00 €	8 000,00 €	8 000,00 €
75888	Autres produits divers	- €	1,67 €	- €
75814	Prod. divers de gest" courante	- €	- €	- €
				- €
<b>76</b>	<b>Produits financiers</b>	<b>- €</b>	<b>- €</b>	<b>- €</b>
7621	Produits autres immo financières			- €
76231	Produits par les communes membres			- €
76238	Produits par d'autres tiers			- €
7688	Autres produits financiers			- €
				- €
<b>77</b>	<b>Produits exceptionnels</b>	<b>8 490,00 €</b>	<b>18 035,33 €</b>	<b>31 390,00 €</b>
7718	Autres prod.except.gestion	- €	- €	- €
7711	Pénalités reçues	- €	- €	- €
7713	Dons	- €	- €	- €
7714	recouvrement sur créances admises en non valeur	- €	- €	- €
773	Mandat annulé sur exercic.antérieur	6 790,00 €	291,36 €	31 390,00 €
775	Produits des cessions d'immob.	- €	1 551,00 €	- €
776	Différence réel reprise au résultat	- €	- €	- €
7788	Autres produits exceptionnels	1 700,00 €	16 192,97 €	- €
				- €
<b>78</b>	<b>Reprises sur amortissements et provisions</b>	<b>18 360,00 €</b>	<b>- €</b>	<b>22 496,00 €</b>
7817	Reprise sur prov pour dépréciations	18 360,00 €		22 496,00 €
7815	Reprise sur prov pour risques et charges			
				- €
<b>042</b>	<b>opérations d'ordre entre sections</b>	<b>196 230,00 €</b>	<b>194 920,25 €</b>	<b>164 715,00 €</b>
7761	Moins value sur cession	- €	173,51 €	- €
7715	Reprises Provisions			
7715	Reprises immos			
777	Dot.aux amort.des subventions	75 050,00 €	73 567,69 €	70 000,00 €
7768	Neutralisation amort subv equip	121 180,00 €	121 179,05 €	94 715,00 €
<b>002</b>	<b>Excédent antérieur reporté Fonc</b>	<b>953 693,43 €</b>	<b>953 693,43 €</b>	<b>1 241 651,11 €</b>
	<b>TOTAL DES RECETTES</b>	<b>9 059 664,36 €</b>	<b>8 973 584,68 €</b>	<b>9 771 304,89 €</b>
	<b>Bilan Fonctionnement</b>	<b>0,00 €</b>	<b>1 945 436,48 €</b>	<b>- €</b>

**Budget principal - Section d'Investissement**

DEPENSES D'INVESTISSEMENT		BP 2023	CA 2023	BP 2024
Opération n°				
	197 Matériels jeunesse sport	10 210,00 €	7 267,83 €	30 605,00 €
	198 Matériels mobiliers	52 383,96 €	33 765,49 €	45 400,00 €
	215 SIG	- €	- €	- €
	222 Pôle santé Grez	26 090,00 €	19 643,78 €	789 200,00 €
	237 salle sport B	- €	- €	- €
	250 Réseau lecture	2 500,00 €	328,68 €	4 613,13 €
	256 Médiathèque	51 548,00 €	33 577,35 €	14 248,00 €
	261 PLUI	17 500,00 €	- €	48 000,00 €
	239 Communication	25 700,00 €	8 549,40 €	94 379,00 €
	265 Pôle santé VILLIERS	5 700,00 €	- €	557 000,00 €
	266 Centre administraif	- €	- €	3 000,00 €
	268 Salle des sports Bazougers	- €	- €	10 000,00 €
	269 Portail famille	27 648,00 €	4 702,00 €	23 000,00 €
	270 Pôle santé meslay	1 009 891,91 €	959 579,70 €	83 312,21 €
	221 Bâtiment Tech	10 000,00 €	7 291,38 €	- €
	211 Pôle interco	27 500,00 €	8 078,82 €	29 000,00 €
	281 Parc informatique	32 543,80 €	27 521,32 €	20 900,00 €
	220 Salle des sports Val du maine	11 700,00 €	11 667,12 €	- €
	273 Actions mobilité-transport	378 240,31 €	291 694,12 €	56 000,00 €
	274 MARPA	846 684,45 €	783 016,74 €	106 267,71 €
	275 Voirie 2020	- €	- €	- €
	276 Salle sport A	7 340,00 €	5 956,80 €	7 500,00 €
	280 Voirie 2022	- €	- €	- €
	282 voirie 2023	91 283,48 €	45 926,82 €	45 050,60 €
	283 Téléphonie	13 000,00 €	- €	10 310,00 €
	284 - Etude thermique Ecole de musique	8 110,00 €	8 106,00 €	3 500,00 €
	285 voirie 2024	- €	- €	72 000,00 €
	204121 - FDC Département PIG	2 500,00 €	- €	2 500,00 €
	2313 Constructions (Non affecté à une op)	- €	- €	- €
	2315 Installation Tech (Non affecté à une op)	- €	- €	- €
	102291-040 FCTVA de fonctionnement	- €	- €	- €
	Neutralisation amort subv equipement 198-040	121 180,00 €	121 179,05 €	94 715,00 €
Autres		- €	- €	- €
	165 Dépôts et cautionnements	1 850,00 €	965,63 €	4 100,00 €
	2041581 Subv biens mobiliers, matériels, etudes (pcrs)	108 008,00 €	4 541,00 €	67 790,00 €
	2041412 FDC Bâtiments Communes	89 759,00 €	55 000,00 €	44 758,00 €
	2324 Soutien OPAH	- €	- €	35 000,00 €
	20422 Soutien OPAH + Participation sté des courses	60 000,00 €	35 500,00 €	39 500,00 €
	276358 avances au budgets annexes	195 895,92 €	102 671,04 €	181 851,00 €
	1068 Affectation résultat	- €	- €	- €
	041 opérations patrimoniales (avances Forfaitaires)	33 600,00 €	24 305,09 €	30 000,00 €
	192 Plus ou moins value Cession	- €	173,51 €	- €
	139 Amort SUVENTIONS + op ordre	75 050,00 €	73 567,69 €	70 000,00 €
	Reprise provision	- €	- €	- €
	1641 / 16441/16878	295 000,00 €	291 330,68 €	293 000,00 €
	020 dépenses imprévues d'investissement	35 024,00 €	- €	- €
	001 report	- €	- €	290 110,26 €
	<b>Total Dépenses</b>	<b>3 673 440,83 €</b>	<b>2 965 907,04 €</b>	<b>3 206 609,91 €</b>
<b>RECETTES D'INVESTISSEMENT</b>				
Opération n°		BP 2023	CA 2023	BP 2024
	197 Matériels jeunesse sport	- €	- €	2 337,00 €
	198 Matériels mobiliers	- €	- €	- €
	222 Pôle santé Grez	- €	- €	300 000,00 €
	237 salle sport B	- €	- €	- €
	256 Médiathèque	12 700,00 €	16 736,00 €	- €
	265 Pôle santé VILLIERS	- €	- €	277 000,00 €
	268 Salle des sports Bazougers	74 304,38 €	74 304,38 €	3 762,00 €
	269 Portail famille	30 772,00 €	- €	- €
	270 Pôle santé meslay	468 540,75 €	244 700,10 €	223 840,65 €
	273 Actions mobilité-transport	180 950,00 €	179 462,74 €	- €
	274 MARPA	609 791,15 €	336 805,81 €	272 985,00 €
	281 Informatique	- €	- €	- €
	284 - Etude thermique Ecole de musique	3 379,00 €	- €	3 379,00 €
	001 report	- €	- €	- €
	001 report	473 328,28 €	473 328,28 €	- €
	FCTVA	291 115,44 €	281 161,71 €	377 416,00 €
	10226 Taxe aménagement	- €	- €	- €
	024 Cession	75 000,00 €	- €	177 800,00 €
	041	33 600,00 €	24 305,09 €	30 000,00 €
	276358 Remvt avances des budgets annexes	11 244,00 €	11 243,95 €	20 995,00 €
	168758 Remvt avances des budgets annexes	- €	- €	- €
	2764 rbt participation SCIC	- €	- €	- €
	21312-041 Cession Collège	- €	- €	- €
	2188 Autres immo corporelles	- €	- €	- €
	192 - Cession VAE	- €	637,13 €	- €
	1312 Subvention Région	- €	- €	- €
	13141 Participation Cnes Membres	- €	- €	- €
	1641 Emprunts	- €	- €	200 000,00 €
	165 Dépôts et cautionnements	2 850,00 €	1 549,78 €	3 600,00 €
	1068 - Affectation Résultat	635 080,43 €	635 080,43 €	103 785,37 €
	021 Virement de la section de fonctionnement	373 185,40 €	- €	769 709,89 €
	040 OPERATIONS ORDRE ENTRE SECTION	397 600,00 €	396 481,38 €	440 000,00 €
	<b>Total Recettes</b>	<b>3 673 440,83 €</b>	<b>2 675 796,78 €</b>	<b>3 206 609,91 €</b>
	Bilan investissement	- €	- €	- €
	<b>Bilan global</b>	<b>0,00 €</b>	<b>1 055 326,22 €</b>	<b>- €</b>

## BUDGET PRIMITIF

2024

## SECTION INVESTISSEMENT

OPERATION: OPERATIONS FINANCIERES

Art	Libellé	DEPENSES				
		BP 2023	CA 2023	restes	Propositions	TOTAL
				à réaliser		BP 2024
001	Déficit Investissement	- €	- €		290 110,26 €	290 110,26 €
165	Dépôts et Cautionnements	1 850,00 €	965,63 €		4 100,00 €	4 100,00 €
192	Plus et moins value	- €	173,51 €			- €
1641	Rembt. Capital Emprunts	156 000,00 €	154 460,18 €		156 595,00 €	156 595,00 €
16441	Rembt. Capital Emprunts BFT	138 300,00 €	136 245,50 €		135 780,00 €	135 780,00 €
16878	Rembt Capital CAF	700,00 €	625,00 €		625,00 €	625,00 €
276358	Avance au budgets annexes	195 895,92 €	102 671,04 €		181 851,00 €	181 851,00 €
13911	Amort Subvention Etat	21 550,00 €	22 441,73 €		34 000,00 €	34 000,00 €
13912	Amort Subvention Région	6 600,00 €	6 644,18 €		8 000,00 €	8 000,00 €
13913	Amort Subvention Département	13 160,00 €	13 153,00 €		15 000,00 €	15 000,00 €
139141	Amort Subvention Communes membres	60,00 €	56,00 €		60,00 €	60,00 €
139158	Amort Subvention Autres groupements	5 080,00 €	5 005,00 €		5 940,00 €	5 940,00 €
13918	Amort Subvention CAF	28 600,00 €	26 267,78 €		7 000,00 €	7 000,00 €
15722	Reprise provision MARPA					
16441	Opération afférente à l'emprunt	- €				- €
16449	Emp.afférent ligne de trésorerie	- €				- €
1068	Excédents de fonctionnement capitalisés	- €				- €
20422	Fonds concours Privé	60 000,00 €	35 500,00 €	24 500,00 €	15 000,00 €	39 500,00 €
2324	Fonds concours Privé				35 000,00 €	35 000,00 €
2313-041	OPERATION PATRIMONIALES	- €				- €
2313-041	opérations patrimoniales -Etude intégration	- €				- €
2315-041	Avances forfaitaires	17 100,00 €	17 057,01 €		30 000,00 €	30 000,00 €
2313-041	Avances forfaitaires	16 500,00 €	7 248,08 €			- €
2041411	Fds concours communes - Matériel	- €				- €
2041412	Fds concours communes - Batiments	89 759,00 €	55 000,00 €	34 758,00 €	10 000,00 €	44 758,00 €
204121	Fds departement PIG	2 500,00 €			2 500,00 €	2 500,00 €
2041581	Fds concours PCRS	108 008,00 €	4 541,00 €		67 790,00 €	67 790,00 €
198-040	neutralisation amort subv	121 180,00 €	121 179,05 €		94 715,00 €	94 715,00 €
O20	Dépenses imprévues	35 024,00 €				- €
	<b>Total Dépenses</b>	<b>1 017 866,92 €</b>	<b>709 233,69 €</b>	<b>59 258,00 €</b>	<b>1 094 066,26 €</b>	<b>1 153 324,26 €</b>

Art	Libellé	RECETTE				
		BP 2023	CA 2023	restes	Propositions	TOTAL
				à réaliser		BP 2024
001	Excédent Investissement Reporté	473 328,28 €	473 328,28 €			- €
O21	Virement Section Fonctionnement	373 185,40 €			769 709,89 €	769 709,89 €
1068	Excédent capitalisé	635 080,43 €	635 080,43 €		103 785,37 €	103 785,37 €
16878	Avance CAF	- €				- €
16449	Emp.afférent ligne de trésorerie	- €				- €
165	Dépôts et Cautionnements	2 850,00 €	1 549,78 €		3 600,00 €	3 600,00 €
168758	Rembt Avance Budget principal des budgets annexes	- €				- €
276358	Rembt Avance Budget principal des budgets annexes	11 244,00 €	11 243,95 €		20 995,00 €	20 995,00 €
2764	Rbt participation SCIC	- €				- €
2188-40	Vente VAE		1 087,38 €			- €
192	Plus et moins value	- €	637,13 €			- €
040	opérations d'ordre de trans entre sections	397 600,00 €	395 394,00 €		440 000,00 €	440 000,00 €
2318-041	opérations patrimoniales	- €				- €
238-041	Avances forfaitaire	33 600,00 €	24 305,09 €		30 000,00 €	30 000,00 €
2031-041	opérations patrimoniales -Etude intégration	- €				- €
	<b>Total Recettes</b>	<b>1 926 888,11 €</b>	<b>1 542 626,04 €</b>	<b>- €</b>	<b>1 368 090,26 €</b>	<b>1 368 090,26 €</b>
10222	FCTVA	291 115,44 €	281 161,71 €	- €	377 416,00 €	377 416,00 €
1641	Emprunt	- €				200 000,00 €
O24	Cession	75 000,00 €			177 800,00 €	177 800,00 €
	<b>RESULTAT DE L'OPERATION</b>	<b>909 021,19 €</b>	<b>833 392,35 €</b>	<b>- 59 258,00 €</b>	<b>274 024,00 €</b>	<b>214 766,00 €</b>

Fiche 01

Total dépenses investissement	3 673 440,83 €	2 965 907,04 €	266 500,76 €	2 940 109,15 €	3 206 609,91 €
Total recettes investissement	3 673 440,83 €	2 675 796,78 €	452 825,65 €	2 753 784,26 €	3 206 609,91 €
Résultat global	0,00 €	- 290 110,26 €	186 324,89 €	- 186 324,89 €	- €



## BUDGET PRIMITIF

2024

### SECTION INVESTISSEMENT

#### OPERATION: Acquisition Matériel Enfance Jeunesse Sport n° 197

DEPENSES						
Art	Libellé	BP 2023	CA 2023	restes	Propositions	TOTAL
				à réaliser		BP 2024
2188	Matériel Jeunesse	1 000,00 €			1 000,00 €	<b>1 000,00 €</b>
2188	Matériel Ecole et college				500,00 €	<b>500,00 €</b>
21828	Mini bus				25 000,00 €	<b>25 000,00 €</b>
2188	Coque optimist + kayaks+ Ponton	6 410,00 €	4 739,89 €			- €
2188	Kit pédagogique Volcage	500,00 €	488,00 €			- €
2188	Malles pédagogique RAM	1 000,00 €				- €
2188	Poussettes RAM				2 805,00 €	<b>2 805,00 €</b>
2188	Malles RASED		2 039,94 €			- €
2188	prise escalade	800,00 €			800,00 €	<b>800,00 €</b>
2188	Renouvellement baudrier corde	500,00 €			500,00 €	<b>500,00 €</b>
<b>Total Dépenses</b>		<b>10 210,00 €</b>	<b>7 267,83 €</b>	- €	<b>30 605,00 €</b>	<b>30 605,00 €</b>

RECETTES						
Art	Libellé	BP 2023	CA 2023	restes	Propositions	TOTAL
				à réaliser		BP 2024
						- €
1318	Subv mini bus	- €				- €
1318	Subv CAF coordo et ram	- €			2 337,00 €	<b>2 337,00 €</b>
10222	FCTVA sport	213,25 €	- €		213,00 €	<b>213,00 €</b>
10222	FCTVA jeunesse -enfance	1 461,60 €	1 675,11 €		4 807,00 €	<b>4 807,00 €</b>
<b>Total Recettes</b>		<b>1 674,85 €</b>	<b>1 675,11 €</b>	- €	<b>7 357,00 €</b>	<b>7 357,00 €</b>

<b>RESULTAT DE L'OPERATION</b>	-	8 535,15 €	-	5 592,72 €	-	€	-	23 248,00 €	-	23 248,00 €
--------------------------------	---	------------	---	------------	---	---	---	-------------	---	-------------

## BUDGET PRIMITIF

2024

### SECTION INVESTISSEMENT

#### OPERATION: Acquisition Matériel n° 198

DEPENSES						
Art	Libellé	BP 2023	CA 2023	restes	Propositions	TOTAL
				à réaliser		BP 2024
2188	Instruments école de musique	17 383,96 €	9 003,96 €	1 609,11 €	5 390,89 €	7 000,00 €
2051	Logiciel billetterie	- €			6 700,00 €	6 700,00 €
2188	Machine à lire	- €			2 500,00 €	2 500,00 €
21848	Mobiliers Ecole de musique				- €	- €
2188	Acquisition matériel mis à disposition	5 500,00 €	3 483,60 €		8 600,00 €	8 600,00 €
2188	Box pour VAE	- €				- €
2051	Certificat parapheur	400,00 €	1 866,00 €			- €
21848	Mobiliers admin + salle bleue	- €			9 100,00 €	9 100,00 €
2188	Materiels admin				1 000,00 €	1 000,00 €
21838	Vidéoprojecteur 23				2 000,00 €	2 000,00 €
21838	Matériel Amphi supp écran	5 000,00 €			- €	- €
21848	Rayonnage archive				2 000,00 €	2 000,00 €
21828	Véhicule sce technique	- €				- €
2182	Véhicules	18 000,00 €	15 990,00 €			- €
2184	Mobilier	3 500,00 €				- €
2188	Matériel services techniques	2 600,00 €	3 421,93 €			- €
2158	Matériel services techniques				6 500,00 €	6 500,00 €
<b>Total Dépenses</b>		<b>52 383,96 €</b>	<b>33 765,49 €</b>	<b>1 609,11 €</b>	<b>43 790,89 €</b>	<b>45 400,00 €</b>

RECETTES						
Art	Libellé	BP 2023	CA 2023	restes	Propositions	TOTAL
				à réaliser		BP 2024
10222	FCTVA MUSIQUE	2 851,61 €	1 476,99 €		1 148,00 €	1 148,00 €
10222	FCTVA CULTURE	- €				- €
10222	FCTVA FESTIVAL JAZZ	- €			410,00 €	410,00 €
10222	FCTVA ADMIN	820,20 €			2 312,00 €	2 312,00 €
10222	FCTVA ASSO	902,22 €			1 982,00 €	1 982,00 €
10222	FCTVA TECH	3 953,36 €	4 159,17 €		1 135,00 €	1 135,00 €
<b>Total Recettes</b>		<b>8 527,39 €</b>	<b>5 636,16 €</b>	<b>- €</b>	<b>6 987,00 €</b>	<b>6 987,00 €</b>

# BUDGET PRIMITIF

2024

## SECTION INVESTISSEMENT

### OPERATION: POLE INTERCO 211

DEPENSES						
Art	Libellé	BP 2023	CA 2023	restes	Propositions	TOTAL
				à réaliser		BP 2024
		- €				- €
		- €				- €
2313	TRAVAUX PARE SOLEIL	10 000,00 €	8 078,82 €			- €
2188	CHAUDIERE	15 000,00 €			28 000,00 €	28 000,00 €
2031	Etude thermique	2 500,00 €				- €
2313	Travaux salle archive					- €
2188	Grille sécurisation salle serveur	- €			1 000,00 €	1 000,00 €
<b>Total Dépenses</b>		<b>27 500,00 €</b>	<b>8 078,82 €</b>	<b>- €</b>	<b>29 000,00 €</b>	<b>29 000,00 €</b>

RECETTES						
Art	Libellé	BP 2023	CA 2023	restes	Propositions	TOTAL
				à réaliser		BP 2024
10222	FCTVA	2 460,60 €			6 082,00 €	6 082,00 €
<b>Total Recettes</b>		<b>2 460,60 €</b>	<b>- €</b>	<b>- €</b>	<b>6 082,00 €</b>	<b>6 082,00 €</b>

<b>RESULTAT DE L'OPERATION</b>	-	25 039,40 €	-	8 078,82 €	-	€	-	22 918,00 €	-	22 918,00 €
--------------------------------	---	-------------	---	------------	---	---	---	-------------	---	-------------

**BUDGET PRIMITIF**  
**2024**  
SECTION INVESTISSEMENT

**OPERATION: SIG n° 215**

DEPENSES						
Art	Libellé	BP 2023	CA 2023	restes	Propositions	TOTAL
				à réaliser		BP 2024
2051	Logiciel					- €
	<b>Total Dépenses</b>	- €	- €	- €	- €	- €

RECETTES						
Art	Libellé	BP 2023	CA 2023	restes	Propositions	TOTAL
				à réaliser		BP 2024
10222	fctva		- €			- €
						- €
	<b>Total Recettes</b>	- €	- €	- €	- €	- €

<b>RESULTAT DE L'OPERATION</b>		0,00	0,00	0,00	<b>0,00</b>
--------------------------------	--	------	------	------	-------------

# BUDGET PRIMITIF

2024

## SECTION INVESTISSEMENT

OPERATION : SALLE DE SPORTS VAL DU MAINE N°220

DEPENSES						
Art	Libellé	BP 2023	CA 2023	restes	Propositions	TOTAL
				à réaliser		BP 2024
		- €				- €
		- €				- €
2188	Pannier Basket	2 500,00 €	2 499,12 €			- €
2188	Laveuse	9 200,00 €	9 168,00 €			- €
		- €				- €
<b>Total Dépenses</b>		<b>11 700,00 €</b>	<b>11 667,12 €</b>	<b>- €</b>	<b>- €</b>	<b>- €</b>

RECETTES						
Art	Libellé	BP 2023	CA 2023	restes	Propositions	TOTAL
				à réaliser		BP 2024
10222	fctva	2 800,00 €	2 380,14 €		410,00 €	410,00 €
<b>Total Recettes</b>		<b>2 800,00 €</b>	<b>2 380,14 €</b>	<b>- €</b>	<b>410,00 €</b>	<b>410,00 €</b>

<b>RESULTAT DE L'OPERATION</b>	-	8 900,00 €	-	9 286,98 €	- €	410,00 €	<b>410,00 €</b>
--------------------------------	---	------------	---	------------	-----	----------	-----------------

**BUDGET PRIMITIF**  
**2024**  
SECTION INVESTISSEMENT

**OPERATION : Atelier technique N°221**

<b>DEPENSES</b>						
Art	Libellé	BP 2023	CA 2023	restes	Propositions	TOTAL
				à réaliser		BP 2024
						- €
						- €
21318	Travaux toiture	10 000,00 €	7 291,38 €			- €
						- €
						- €
						- €
						- €
<b>Total Dépenses</b>		<b>10 000,00 €</b>	<b>7 291,38 €</b>	- €	- €	- €

<b>RECETTES</b>						
Art	Libellé	BP 2023	CA 2023	restes	Propositions	TOTAL
				à réaliser		BP 2024
10222	fctva	1 640,00 €	2 093,87 €		1 196,00 €	1 196,00 €
<b>Total Recettes</b>		<b>1 640,00 €</b>	<b>2 093,87 €</b>	- €	<b>1 196,00 €</b>	<b>1 196,00 €</b>

<b>RESULTAT DE L'OPERATION</b>	-	8 360,00 €	-	5 197,51 €	-	€	1 196,00 €	1 196,00 €
--------------------------------	---	------------	---	------------	---	---	------------	------------

**BUDGET PRIMITIF**  
**2024**

**SECTION INVESTISSEMENT**

**OPERATION: Maison de santé GREZ EN BOUERE n ° 222**

<b>DEPENSES</b>						
Art	Libellé	BP 2023	CA 2023	restes	Propositions	TOTAL
				à réaliser		BP 2024
		- €				- €
21318	Autres bât publics	20 000,00 €				- €
2318	Agencement	1 890,00 €	19 643,78 €			
2313	Constructions	4 200,00 €		4 200,00 €	785 000,00 €	789 200,00 €
2158	Autres instal mat et outillages	- €				- €
		- €				- €
		- €				- €
		- €				- €
		- €				- €
		- €				- €
	<b>Total Dépenses</b>	<b>26 090,00 €</b>	<b>19 643,78 €</b>	<b>4 200,00 €</b>	<b>785 000,00 €</b>	<b>789 200,00 €</b>

3 222,37

<b>RECETTES</b>						
Art	Libellé	BP 2022	CA 2022	restes	Propositions	TOTAL
				à réaliser		BP 2023
10222	FCTVA	2 278,40 €	3 222,37 €		129 460,00 €	129 460,00 €
1322	région	- €				- €
1328	Subvention Feader	- €				- €
1328	région efficacité	- €				- €
1321	Etat	- €			300 000,00 €	300 000,00 €
1641	Emprunt				200 000,00 €	200 000,00 €
						- €
	<b>Total Recettes</b>	<b>2 278,40 €</b>	<b>3 222,37 €</b>	<b>- €</b>	<b>629 460,00 €</b>	<b>629 460,00 €</b>

<b>RESULTAT DE L'OPERATION</b>	-23 811,60	-16 421,41	-4 200,00	-155 540,00	<b>-159 740,00</b>
--------------------------------	------------	------------	-----------	-------------	--------------------

# BUDGET PRIMITIF

2024

## SECTION INVESTISSEMENT

### OPERATION: REHABILITATION SALLE TENNIS SQUASH 237

DEPENSES						
Art	Libellé	BP 2023	CA 2023	restes	Propositions	TOTAL
				à réaliser		BP 2024
						- €
2313	Travaux					- €
2188	Panneaux basket					- €
2188	Défibriateur					- €
2188	Tapis réception saut athétisme					- €
<b>Total Dépenses</b>		- €	- €	- €	- €	- €

RECETTES						
Art	Libellé	BP 2023	CA 2023	restes	Propositions	TOTAL
				à réaliser		BP 2024
10222	FCTVA					- €
		- €				- €
		- €				- €
		- €				- €
		- €				- €
		- €				- €
		- €				- €
		- €				- €
		- €				- €
<b>Total Recettes</b>		- €	- €	- €	- €	- €

<b>RESULTAT DE L'OPERATION</b>	- €	- €	- €	- €	- €
--------------------------------	-----	-----	-----	-----	-----



# BUDGET PRIMITIF

## 2024

### SECTION INVESTISSEMENT

**OPERATION: Outils de communication n° 239**

DEPENSES						
Art	Libellé	BP 2023	CA 2023	restes	Propositions	TOTAL
				à réaliser		BP 2024
		- €				- €
2188	Matériel oriflamme+bâche	200,00 €	170,40 €		1 000,00 €	1 000,00 €
2183	Matériel Vidéo - micro	500,00 €				- €
2051	Site internet	25 000,00 €	8 379,00 €	8 379,00 €		8 379,00 €
2188	Panneaux lumineux	- €			85 000,00 €	85 000,00 €
21838	Matériels informatique	- €				- €
	<b>Total Dépenses</b>	<b>25 700,00 €</b>	<b>8 549,40 €</b>	<b>8 379,00 €</b>	<b>86 000,00 €</b>	<b>94 379,00 €</b>

RECETTES						
Art	Libellé	BP 2023	CA 2023	restes	Propositions	TOTAL
				à réaliser		BP 2024
						- €
						- €
						- €
10222	FCTVA communication	4 215,82 €	- €		14 135,00 €	14 135,00 €
						- €
						- €
						- €
						- €
						- €
						- €
						- €
						- €
						- €
						- €
						- €
	<b>Total Recettes</b>	<b>4 215,82 €</b>	<b>- €</b>	<b>- €</b>	<b>14 135,00 €</b>	<b>14 135,00 €</b>

<b>RESULTAT DE L'OPERATION</b>	-21 484,18	-8 549,40	-8 379,00	-71 865,00	<b>-80 244,00</b>
--------------------------------	------------	-----------	-----------	------------	-------------------

**BUDGET PRIMITIF**  
**2024**  
**SECTION INVESTISSEMENT**

**OPERATION: SCOT n° 241**

<b>DEPENSES</b>						
Art	Libellé	BP 2023	CA 2023	restes	Propositions	TOTAL
				à réaliser		BP 2024
						- €
202	SCOT					- €
						- €
						- €
						- €
						- €
	<b>Total Dépenses</b>	- €	- €	- €	- €	- €

<b>RECETTES</b>						
Art	Libellé	BP 2023	CA 2023	restes	Propositions	TOTAL
				à réaliser		BP 2024
						- €
						- €
						- €
10222	FCTVA					- €
						- €
						- €
						- €
						- €
						- €
						- €
	<b>Total Recettes</b>	- €	- €	- €	- €	- €

<b>RESULTAT DE L'OPERATION</b>	0,00	0,00	0,00	0,00	<b>0,00</b>
--------------------------------	------	------	------	------	-------------



## BUDGET PRIMITIF

2024

### SECTION INVESTISSEMENT

#### OPERATION: EQUIPEMENT MEDIATHEQUE OPERATION 256

DEPENSES						
Art	Libellé	BP 2023	CA 2023	restes	Propositions	TOTAL
				à réaliser		BP 2024
		- €				- €
2051	Licences Logiciel	5 100,00 €		5 100,00 €		5 100,00 €
2051	Licence site internet	1 560,00 €		1 560,00 €		1 560,00 €
2183	Installation, Paramétrage	4 514,00 €				- €
2183	Installation wifi Médiathèque Meslay	5 506,00 €				- €
2188	Stores	5 800,00 €	4 276,95 €			- €
2183	Matériel informatique - cartes lecteurs douchette routeur	28 000,00 €	29 300,40 €	4 620,00 €	4 620,00 €	- €
21838	Matériel informatique				4 620,00 €	4 620,00 €
2188	Compteur de passage médiathèque Meslay	1 068,00 €		1 068,00 €		1 068,00 €
21838	Onduleur Médiathèque de Meslay				400,00 €	400,00 €
21848	Copieur Médiathèque de Meslay				1 500,00 €	1 500,00 €
		- €				- €
	<b>Total Dépenses</b>	<b>51 548,00 €</b>	<b>33 577,35 €</b>	<b>12 348,00 €</b>	<b>1 900,00 €</b>	<b>14 248,00 €</b>

RECETTES						
Art	Libellé	BP 2023	CA 2023	restes	Propositions	TOTAL
				à réaliser		BP 2024
		- €				- €
1313	DRAC	12 700,00 €	16 736,00 €			- €
10222	FCTVA réseau lecture	7 363,00 €			5 739,00 €	5 739,00 €
10222	FCTVA média grez	951,00 €	701,59 €			- €
10222	FCTVA média meslay	- €			311,00 €	311,00 €
		- €				- €
		- €	- €			- €
		- €				- €
	<b>Total Recettes</b>	<b>21 014,00 €</b>	<b>17 437,59 €</b>	<b>- €</b>	<b>6 050,00 €</b>	<b>6 050,00 €</b>

<b>RESULTAT DE L'OPERATION</b>	<b>-30 534,00</b>	<b>-16 139,76</b>	<b>-12 348,00</b>	<b>4 150,00</b>	<b>-8 198,00</b>
--------------------------------	-------------------	-------------------	-------------------	-----------------	------------------

**BUDGET PRIMITIF  
2024**

SECTION INVESTISSEMENT

**OPERATION: POLE SANTE VILLIERS 265**

DEPENSES						
Art	Libellé	BP 2023	CA 2023	restes	Propositions	TOTAL
				à réaliser		BP 2024
21318	Acquisition bâtiment					
2313	TRAVAUX - Etude	3 200,00 €		3 000,00 €	554 000,00 €	557 000,00 €
2158	Bureau médecin	2 500,00 €				- €
21568	Extincteurs	- €				- €
	<b>Total Dépenses</b>	<b>5 700,00 €</b>	<b>- €</b>	<b>3 000,00 €</b>	<b>554 000,00 €</b>	<b>557 000,00 €</b>

RECETTES						
Art	Libellé	BP 2023	CA 2023	restes	Propositions	TOTAL
				à réaliser		BP 2024
10222	FCTVA	935,00 €	138,90 €		91 370,00 €	91 370,00 €
1321	DETR	- €			277 000,00 €	277 000,00 €
1323	CD53	- €				- €
1322	REGION	- €				- €
1641	EMPRUNT	- €				- €
	<b>Total Recettes</b>	<b>935,00 €</b>	<b>138,90 €</b>	<b>- €</b>	<b>368 370,00 €</b>	<b>368 370,00 €</b>

<b>RESULTAT DE L'OPERATION</b>	-4 765,00	138,90	-3 000,00	-185 630,00	-188 630,00
--------------------------------	-----------	--------	-----------	-------------	-------------

# BUDGET PRIMITIF

2024

## SECTION INVESTISSEMENT

### OPERATION : CENTRE ADMINISTRATIF 266

DEPENSES						
Art	Libellé	BP 2023	CA 2023	restes	Propositions	TOTAL
				à réaliser		BP 2024
						- €
2313	travaux				3 000,00 €	3 000,00 €
2188	Défibrillateur					- €
						- €
					- €	- €
						- €
<b>Total Dépenses</b>		- €	- €	- €	<b>3 000,00 €</b>	<b>3 000,00 €</b>

RECETTES						
Art	Libellé	BP 2023	CA 2023	restes	Propositions	TOTAL
				à réaliser		BP 2024
10222	FCTVA				492,00 €	492,00 €
<b>Total Recettes</b>		- €	- €	- €	<b>492,00 €</b>	<b>492,00 €</b>

<b>RESULTAT DE L'OPERATION</b>	- €	- €	- €	- 2 508,00 €	- 2 508,00 €
--------------------------------	-----	-----	-----	--------------	--------------

# BUDGET PRIMITIF

2024

## SECTION INVESTISSEMENT

**OPERATION : SALLE BAZOUGERS N°268**

DEPENSES						
Art	Libellé	BP 2023	CA 2023	restes	Propositions	TOTAL
				à réaliser		BP 2024
		- €				- €
2111	Terrain	- €				- €
2031	Etudes	- €				- €
2313	Travaux					- €
2188	Gongleur matériels stockage salle bazougers					- €
2188	équipements					- €
2158	Souffleur chauffage fuel	- €			10 000,00 €	10 000,00 €
21568	Extincteurs	- €				- €
		- €				- €
<b>Total Dépenses</b>		<b>- €</b>	<b>- €</b>	<b>- €</b>	<b>10 000,00 €</b>	<b>10 000,00 €</b>

RECETTES						
Art	Libellé	BP 2023	CA 2023	restes	Propositions	TOTAL
				à réaliser		BP 2024
1322	Région	- €				- €
1323	CD53	- €				- €
13241	Participation Bazougers	74 304,38 €	74 304,38 €		3 762,00 €	3 762,00 €
10222	FCTVA	- €	211,61 €		1 640,00 €	1 640,00 €
1641	EMPRUNT	- €				- €
1321	Etat DETR 2019	- €				- €
1321	Etat DETR 2020	- €				- €
1321	Etat ANS	- €				- €
<b>Total Recettes</b>		<b>74 304,38 €</b>	<b>74 515,99 €</b>	<b>- €</b>	<b>5 402,00 €</b>	<b>5 402,00 €</b>

<b>RESULTAT DE L'OPERATION</b>	74 304,38 €	74 515,99 €	- €	-	4 598,00 €	<b>4 598,00 €</b>
--------------------------------	-------------	-------------	-----	---	------------	-------------------

**BUDGET PRIMITIF**  
**2024**  
SECTION INVESTISSEMENT

**OPERATION: PLUI - PLH 261**

DEPENSES						
Art	Libellé	BP 2023	CA 2023	restes	Propositions	TOTAL
				à réaliser		BP 2024
		- €				- €
		- €				- €
202	PLUI modification	17 500,00 €	- €		22 000,00 €	22 000,00 €
202	PLUI	- €			26 000,00 €	26 000,00 €
	<b>Total Dépenses</b>	<b>17 500,00 €</b>	<b>- €</b>	<b>- €</b>	<b>48 000,00 €</b>	<b>48 000,00 €</b>

RECETTES						
Art	Libellé	BP 2023	CA 2023	restes	Propositions	TOTAL
				à réaliser		BP 2024
		- €				- €
10222	FCTVA PLUI	2 870,70 €			7 874,00 €	7 874,00 €
1313	CD53 PLUI	- €				- €
	<b>Total Recettes</b>	<b>2 870,70 €</b>	<b>- €</b>	<b>- €</b>	<b>7 874,00 €</b>	<b>7 874,00 €</b>

<b>RESULTAT DE L'OPERATION</b>	-14 629,30	0,00	0,00	-40 126,00	<b>-40 126,00</b>
--------------------------------	------------	------	------	------------	-------------------



**BUDGET PRIMITIF  
2024**

**SECTION INVESTISSEMENT**

**OPERATION : LOGICIEL PORTAIL FAMILLES N°269**

<b>DEPENSES</b>						
Art	Libellé	BP 2023	CA 2023	restes	Propositions	TOTAL
				à réaliser		BP 2024
		- €				- €
2051	Logiciel V1	- €				- €
2051	Logiciel V2	27 648,00 €	4 702,00 €	22 946,00 €	54,00 €	23 000,00 €
21838	matériel informatique v2	- €				- €
		- €				- €
		- €				- €
	<b>Total Dépenses</b>	<b>27 648,00 €</b>	<b>4 702,00 €</b>	<b>22 946,00 €</b>	<b>54,00 €</b>	<b>23 000,00 €</b>

<b>RECETTES</b>						
Art	Libellé	BP 2023	CA 2023	restes	Propositions	TOTAL
				à réaliser		BP 2024
10222	fctva	289,00 €	159,68 €			- €
1318	Subvention CAF tr 1	- €				- €
1313	CD53 tr 1	- €				- €
1318	Subvention CAF tr 2	9 000,00 €				- €
1311	ETAT France Relance	21 772,00 €				- €
1313	CD53 tr 2	- €				- €
	<b>Total Recettes</b>	<b>31 061,00 €</b>	<b>159,68 €</b>	<b>- €</b>	<b>- €</b>	<b>- €</b>

<b>RESULTAT DE L'OPERATION</b>	3 413,00 €	-	4 542,32 €	-	22 946,00 €	-	54,00 €	-	23 000,00 €
--------------------------------	------------	---	------------	---	-------------	---	---------	---	-------------

**BUDGET PRIMITIF**  
**2024**  
SECTION INVESTISSEMENT

**OPERATION : EXTENSION POLE SANTE MESLAY N°270**

<b>DEPENSES</b>						
Art	Libellé	BP 2023	CA 2023	restes	Propositions	TOTAL
				à réaliser		BP 2024
		- €				- €
		- €				- €
2313	TRAVAUX	996 064,75 €	948 336,06 €	50 312,21 €	5 000,00 €	55 312,21 €
2313	TRAVAUX supp SSIAD	3 627,16 €	3 995,56 €			- €
2313	Travaux local urgence + perman	- €			23 000,00 €	23 000,00 €
2313	Signalitique	- €			5 000,00 €	5 000,00 €
238	Avance forfaitaire	10 200,00 €	7 248,08 €			- €
		- €				- €
<b>Total Dépenses</b>		<b>1 009 891,91 €</b>	<b>959 579,70 €</b>	<b>50 312,21 €</b>	<b>33 000,00 €</b>	<b>83 312,21 €</b>

<b>RECETTES</b>						
Art	Libellé	BP 2023	CA 2023	restes	Propositions	TOTAL
				à réaliser		BP 2024
10222	FCTVA	165 661,00 €	127 176,11 €		43 320,00 €	43 320,00 €
1321	DETR	62 404,75 €		62 404,75 €		62 404,75 €
1321	DSIL	63 000,00 €	45 000,00 €	18 000,00 €		18 000,00 €
1323	CD53	140 436,00 €	70 218,00 €	70 218,00 €		70 218,00 €
1323	CD53	20 000,00 €		20 000,00 €		20 000,00 €
1322	REGION PLAN DE RELANCE	182 700,00 €	129 482,10 €	53 217,90 €		53 217,90 €
1641	EMPRUNT	- €				- €
<b>Total Recettes</b>		<b>634 201,75 €</b>	<b>371 876,21 €</b>	<b>223 840,65 €</b>	<b>43 320,00 €</b>	<b>267 160,65 €</b>

<b>RESULTAT DE L'OPERATION</b>	-	375 690,16 €	-	587 703,49 €	173 528,44 €	10 320,00 €	<b>183 848,44 €</b>
--------------------------------	---	--------------	---	--------------	--------------	-------------	---------------------

# BUDGET PRIMITIF

2024

## SECTION INVESTISSEMENT

### OPERATION : ACTIONS MOBILITE ET TRANSPORT N°273

DEPENSES						
Art	Libellé	BP 2023	CA 2023	restes	Propositions	TOTAL
				à réaliser		BP 2024
2315	Travaux Liaison Meslay Arquenay	341 140,31 €	274 637,11 €			- €
238	Avance forfaitaire Liaison Meslay Arquenay	17 100,00 €	17 057,01 €			- €
2315	Travaux Villiers	20 000,00 €				- €
204121	Participation CD53 Travaux Villiers				50 000,00 €	50 000,00 €
2111	Terrain	- €			6 000,00 €	6 000,00 €
		- €				- €
<b>Total Dépenses</b>		<b>378 240,31 €</b>	<b>291 694,12 €</b>	<b>- €</b>	<b>56 000,00 €</b>	<b>56 000,00 €</b>

RECETTES						
Art	Libellé	BP 2023	CA 2023	restes	Propositions	TOTAL
				à réaliser		BP 2024
10222	FCTVA MOBILITE	62 046,54 €	48 168,41 €			- €
1313	CD53 MOBILITE	- €				- €
1312	REGION MOBILITE	- €				- €
1321	ETAT ARQUENAY	100 000,00 €	100 000,00 €			- €
1322	REGION MOBILITE ARQUENAY	35 000,00 €	35 000,00 €			- €
1323	CD53 MOBILITE ARQUENAY	45 950,00 €	44 462,74 €			- €
13241	Fds concours Arquenay	- €				- €
		- €				- €
<b>Total Recettes</b>		<b>242 996,54 €</b>	<b>227 631,15 €</b>	<b>- €</b>	<b>- €</b>	<b>- €</b>

<b>RESULTAT DE L'OPERATION</b>	<b>- 135 243,77 €</b>	<b>- 64 062,97 €</b>	<b>- €</b>	<b>- 56 000,00 €</b>	<b>- 56 000,00 €</b>
--------------------------------	-----------------------	----------------------	------------	----------------------	----------------------

# BUDGET PRIMITIF

2024

## SECTION INVESTISSEMENT

### OPERATION : BATIMENT MARPA N°274

DEPENSES						
Art	Libellé	BP 2023	CA 2023	restes	Propositions	TOTAL
				à réaliser		BP 2024
		- €				- €
		- €				- €
2315	Charpente	- €			13 500,00 €	13 500,00 €
2315	Travaux renovation	840 384,45 €	767 585,10 €	63 667,71		63 667,71 €
2184	Mobiliers cuisine		15 431,64 €			
21848	Mobiliers					
2312	Amenagement extérieurs	- €			10 600,00 €	10 600,00 €
2315	Signalitique	- €			10 000,00 €	10 000,00 €
2315	Installation fibre wifi	- €			8 500,00 €	8 500,00 €
238	Avance forfaitaire	6 300,00 €				- €
<b>Total Dépenses</b>		<b>846 684,45 €</b>	<b>783 016,74 €</b>	<b>63 667,71 €</b>	<b>42 600,00 €</b>	<b>106 267,71 €</b>

RECETTES						
Art	Libellé	BP 2023	CA 2023	restes	Propositions	TOTAL
				à réaliser		BP 2024
10222	FCTVA	3 280,00 €	78 725,47 €		28 629,00 €	28 629,00 €
1641	Emprunt	- €				- €
1311	DSIL 2019	42 466,00 €	42 466,06 €			- €
1311	DSIL 2020	64 525,15 €	46 089,75 €	18 435,00 €		18 435,00 €
1313	CD53	45 000,00 €		45 000,00 €		45 000,00 €
1318	CARSAT	209 300,00 €	104 650,00 €	104 650,00 €		104 650,00 €
1318	AGIRC ARRCO - MALAKOFF	154 500,00 €	123 600,00 €	30 900,00 €		30 900,00 €
1318	AGIRC ARRCO - KLESIA	50 000,00 €	20 000,00 €	30 000,00 €		30 000,00 €
1318	AGIRC ARRCO - AGRICA	44 000,00 €			44 000,00 €	44 000,00 €
<b>Total Recettes</b>		<b>613 071,15 €</b>	<b>415 531,28 €</b>	<b>228 985,00 €</b>	<b>72 629,00 €</b>	<b>301 614,00 €</b>

<b>RESULTAT DE L'OPERATION</b>	- 233 613,30 €	- 367 485,46 €	165 317,29 €	30 029,00 €	<b>195 346,29 €</b>
--------------------------------	----------------	----------------	--------------	-------------	---------------------

# BUDGET PRIMITIF

2024

## SECTION INVESTISSEMENT

### OPERATION : SALLE DE SPORT MESLAY A N°276

DEPENSES						
Art	Libellé	BP 2023	CA 2023	restes	Propositions	TOTAL
				à réaliser		BP 2024
		- €				- €
2313	Toiture	- €				- €
2188	Tableau affichage + bande stramit	7 340,00 €	5 956,80 €			- €
2188	Panneaux de baskets	- €			3 500,00 €	3 500,00 €
2188	Bande stramit	- €			1 500,00 €	1 500,00 €
2313	Mise en sécurité salle des sports	- €				- €
2188	Tapis protection Dojo	- €			2 500,00 €	2 500,00 €
2188	Matériel gym salle sport Meslay	- €				- €
<b>Total Dépenses</b>		<b>7 340,00 €</b>	<b>5 956,80 €</b>	<b>- €</b>	<b>7 500,00 €</b>	<b>7 500,00 €</b>

RECETTES						
Art	Libellé	BP 2023	CA 2023	restes	Propositions	TOTAL
				à réaliser		BP 2024
10222	fctva	1 204,00 €			1 961,00 €	1 961,00 €
1323	cd53	- €				- €
<b>Total Recettes</b>		<b>1 204,00 €</b>	<b>- €</b>	<b>- €</b>	<b>1 961,00 €</b>	<b>1 961,00 €</b>

<b>RESULTAT DE L'OPERATION</b>	-	6 136,00 €	-	5 956,80 €	-	€	-	5 539,00 €	-	5 539,00 €
--------------------------------	---	------------	---	------------	---	---	---	------------	---	------------

# BUDGET PRIMITIF

2024

## SECTION INVESTISSEMENT

### OPERATION : 281 PARC INFORMATIQUE

DEPENSES						
Art	Libellé	BP 2023	CA 2023	restes	Propositions	TOTAL
				à réaliser		BP 2024
		- €				- €
2183	Installation + PC	20 654,00 €	15 124,91 €			- €
2183	PC - Pare Feu	9 959,00 €	10 465,61 €			- €
2183	SERVEUR SWITCH	1 930,80 €	1 930,80 €			- €
21838	Installation + PC				10 000,00 €	10 000,00 €
21838	PC - Pare Feu				3 000,00 €	3 000,00 €
21838	SERVEUR SWITCH				2 000,00 €	2 000,00 €
21838	Matériels informatique-France service				1 300,00 €	1 300,00 €
21838	Matériels informatique -communication				2 500,00 €	2 500,00 €
21838	Matériels informatique -voirie				1 500,00 €	1 500,00 €
21839	Matériels informatique -tech				600,00 €	600,00 €
21538	Installation cablage	- €				- €
2051	Logiciels	- €				- €
<b>Total Dépenses</b>		<b>32 543,80 €</b>	<b>27 521,32 €</b>	<b>- €</b>	<b>20 900,00 €</b>	<b>20 900,00 €</b>

RECETTES						
Art	Libellé	BP 2023	CA 2023	restes	Propositions	TOTAL
				à réaliser		BP 2024
10222	FCTVA	5 338,00 €	6 754,29 €		3 607,00 €	3 607,00 €
<b>Total Recettes</b>		<b>5 338,00 €</b>	<b>6 754,29 €</b>	<b>- €</b>	<b>3 607,00 €</b>	<b>3 607,00 €</b>

<b>RESULTAT DE L'OPERATION</b>	-	27 205,80 €	-	20 767,03 €	-	€	-	17 293,00 €	-	17 293,00 €
--------------------------------	---	-------------	---	-------------	---	---	---	-------------	---	-------------

# BUDGET PRIMITIF

2024

## SECTION INVESTISSEMENT

OPERATION : 282 VOIRIE 2023

DEPENSES						
Art	Libellé	BP 2023	CA 2023	restes	Propositions	TOTAL
				à réaliser		BP 2024
		- €				- €
		- €				- €
2315	TRAVAUX	91 283,48 €	45 926,82 €	33 957,60 €	11 093,00 €	45 050,60 €
		- €				- €
		- €				- €
		- €				- €
<b>Total Dépenses</b>		<b>91 283,48 €</b>	<b>45 926,82 €</b>	<b>33 957,60 €</b>	<b>11 093,00 €</b>	<b>45 050,60 €</b>

RECETTES						
Art	Libellé	BP 2023	CA 2023	restes	Propositions	TOTAL
				à réaliser		BP 2024
10222	FCTVA	14 974,14 €				- €
10222	FCTVA N-1		3 994,71 €		7 534,00 €	7 534,00 €
10222	FCTVA N				7 390,00 €	7 390,00 €
<b>Total Recettes</b>		<b>14 974,14 €</b>	<b>3 994,71 €</b>	<b>- €</b>	<b>14 924,00 €</b>	<b>14 924,00 €</b>

<b>RESULTAT DE L'OPERATION</b>	- 76 309,34 €	- 41 932,11 €	- 33 957,60 €	3 831,00 €	- 30 126,60 €
--------------------------------	---------------	---------------	---------------	------------	---------------

# BUDGET PRIMITIF

2024

## SECTION INVESTISSEMENT

### OPERATION : 284 TELEPHONIE

DEPENSES						
Art	Libellé	BP 2023	CA 2023	restes	Propositions	TOTAL
				à réaliser		BP 2024
		- €				- €
		- €				- €
2188	Matériels téléphonie	13 000,00 €				- €
2185	Matériels téléphonie	- €		4 710,00 €	3 000,00 €	7 710,00 €
2185	Téléphone portable				2 600,00 €	2 600,00 €
		- €				- €
		- €				- €
<b>Total Dépenses</b>		<b>13 000,00 €</b>	<b>- €</b>	<b>4 710,00 €</b>	<b>5 600,00 €</b>	<b>10 310,00 €</b>

RECETTES						
Art	Libellé	BP 2023	CA 2023	restes	Propositions	TOTAL
				à réaliser		BP 2024
10222	FCTVA	2 132,00 €			1 691,00 €	1 691,00 €
<b>Total Recettes</b>		<b>2 132,00 €</b>	<b>- €</b>	<b>- €</b>	<b>1 691,00 €</b>	<b>1 691,00 €</b>

<b>RESULTAT DE L'OPERATION</b>	-	10 868,00 €	- €	-	4 710,00 €	-	3 909,00 €	-	8 619,00 €
--------------------------------	---	-------------	-----	---	------------	---	------------	---	------------



# BUDGET PRIMITIF

2024

## SECTION INVESTISSEMENT

### OPERATION : 284 Ecole Musique Énergétique

DEPENSES						
Art	Libellé	BP 2023	CA 2023	restes	Propositions	TOTAL
				à réaliser		BP 2024
		- €				- €
		- €				- €
2031	Etude énergiétique	8 110,00 €	8 106,00 €			- €
2031	Etude faisabilité	- €			3 500,00 €	3 500,00 €
		- €				- €
		- €				- €
<b>Total Dépenses</b>		<b>8 110,00 €</b>	<b>8 106,00 €</b>	<b>- €</b>	<b>3 500,00 €</b>	<b>3 500,00 €</b>

RECETTES						
Art	Libellé	BP 2023	CA 2023	restes	Propositions	TOTAL
				à réaliser		BP 2024
10222	FCTVA	- €			- €	- €
1318	Subv GAL	3 379,00 €			3 379,00 €	3 379,00 €
<b>Total Recettes</b>		<b>3 379,00 €</b>	<b>- €</b>	<b>- €</b>	<b>3 379,00 €</b>	<b>3 379,00 €</b>

<b>RESULTAT DE L'OPERATION</b>	-	4 731,00 €	-	8 106,00 €	-	€	-	121,00 €	-	121,00 €
--------------------------------	---	------------	---	------------	---	---	---	----------	---	----------

**BUDGET PRIMITIF**  
**2024**  
SECTION INVESTISSEMENT

**OPERATION : 285 VOIRIE 2024**

<b>DEPENSES</b>						
Art	Libellé	BP 2023	CA 2023	restes	Propositions	TOTAL
				à réaliser		BP 2024
		- €				- €
		- €				- €
2315	TRAVAUX				72 000,00 €	72 000,00 €
		- €				- €
		- €				- €
		- €				- €
<b>Total Dépenses</b>		<b>- €</b>	<b>- €</b>	<b>- €</b>	<b>72 000,00 €</b>	<b>72 000,00 €</b>

<b>RECETTES</b>						
Art	Libellé	BP 2023	CA 2023	restes	Propositions	TOTAL
				à réaliser		BP 2024
10222	FCTVA				11 811,00 €	11 811,00 €
10222	FCTVA N-1					
10222	FCTVA N					
<b>Total Recettes</b>		<b>- €</b>	<b>- €</b>	<b>- €</b>	<b>11 811,00 €</b>	<b>11 811,00 €</b>

<b>RESULTAT DE L'OPERATION</b>	<b>- €</b>	<b>- €</b>	<b>- €</b>	<b>- 60 189,00 €</b>	<b>- 60 189,00 €</b>
--------------------------------	------------	------------	------------	----------------------	----------------------

# CA 2023 – BP 2024

## COMPTE ADMINISTRATIF 2023 ET BUDGET PRIMITIF 2024

### BUDGETS ANNEXES

- ◇ TOURISME
- ◇ ECONOMIE
- ◇ ZA CHALOPINIÈRE
- ◇ ZA GUITERNIÈRE
- ◇ ZA CLOS MACE
- ◇ ZA BALLE VAL DU MAINE
- ◇ ZA SAINT LOUP
- ◇ ZA VILLIERS
- ◇ DECHETS
- ◇ EAU REGIE
- ◇ EAU DSP
- ◇ ASSAINISSEMENT REGIE
- ◇ PRODUCTION ELECTRICITE



RD 2024 TOURISME  
Budget Tourisme - Section de Fonctionnement

DEPENSES DE FONCTIONNEMENT		Budget 2023	CA 2023	Budget 2024
<b>11</b>	<b>Charges à caractère général</b>	<b>197 335,00 €</b>	<b>194 236,59 €</b>	<b>230 629,00 €</b>
60611	Eau & assainissement	8 200,00 €	9 676,14 €	10 000,00 €
60612	Energie-électricité	28 500,00 €	33 920,31 €	42 645,00 €
60621	Combustibles	7 500,00 €	7 844,51 €	9 000,00 €
60622	Carburants	800,00 €	666,44 €	770,00 €
60623	Alimentation	5 000,00 €	4 452,31 €	4 700,00 €
60624	Produits de traitement	- €		- €
60628	Autres fournitures non stockées	3 000,00 €	1 206,99 €	2 600,00 €
60631	Fournitures d'entretien	2 400,00 €	1 856,61 €	2 050,00 €
60632	F. de petit équipement	36 380,00 €	27 004,49 €	42 950,00 €
60633	Fournitures de voirie	- €		- €
60636	Vêtements de travail	200,00 €	- €	600,00 €
6064	Fournitures administratives	650,00 €	443,84 €	650,00 €
6065	Livres	- €		- €
6068	Autres matières et fournitures	- €		- €
611	Contrat de prestation de service	- €		- €
6135	Locations mobilières	3 850,00 €	3 190,64 €	- €
61351	Locations mobilières matériels roulants	- €		- €
61358	Locations mobilières Autres	- €		3 420,00 €
61521	Entretien de terrains	10 100,00 €	7 459,05 €	12 000,00 €
615221	Entretien et réparation bât.publics	5 200,00 €	- €	- €
615228	Entretien de bâtiments	4 100,00 €	8 160,50 €	12 904,00 €
615231	Entretien de voirie	300,00 €	- €	300,00 €
615232	Entretien de voies et reseaux	- €		- €
61551	Entretien matériel roulant	5 600,00 €	15 942,06 €	9 600,00 €
61558	Entretien autres biens mobiliers	3 500,00 €	804,70 €	3 250,00 €
6156	Maintenance	5 110,00 €	6 212,59 €	6 480,00 €
6161	Primes d'assurances	2 075,00 €	2 847,25 €	4 010,00 €
6168	Primes d'assurances	2 400,00 €	839,59 €	1 185,00 €
617	Etude	- €	- €	- €
6182	Doc générale et technique	- €		- €
6184	Versment à organismes de formation	500,00 €	- €	500,00 €
6188	Autres frais divers	3 200,00 €	1 826,27 €	2 250,00 €
6225	Indemnité régisseur	- €		- €
6226	Honoraires	- €	653,88 €	- €
62268	Autres Honoraires	- €		- €
6227	Frais actes et de contentieux	- €		- €
6228	Divers	2 000,00 €	2 274,46 €	2 330,00 €
6231	Annonces et insertions	4 000,00 €	2 819,03 €	2 700,00 €
6232	Fêtes et cérémonies	2 200,00 €	977,30 €	2 925,00 €
6236	Catalogues et imprimés	15 000,00 €	11 769,04 €	5 200,00 €
6238	Divers	- €		- €
6251	Voyages et déplacements	1 350,00 €	399,62 €	950,00 €
6257	Réception	250,00 €	- €	- €
6234	Réception	- €		250,00 €
6261	Frais d'affranchissement	130,00 €	105,75 €	110,00 €
6262	Frais de télécommunication	3 300,00 €	3 246,00 €	3 620,00 €
627	Services bancaires et assimilés	480,00 €	9 087,15 €	9 300,00 €
6281	Cotisation	7 100,00 €	5 484,00 €	5 950,00 €
6284	Redevances pour services rendus	1 450,00 €	1 294,74 €	1 430,00 €
62875	Rbt communes membres	12 500,00 €	11 970,33 €	12 500,00 €
62878	Rbt autres organismes	- €		- €
6288	Autres services	2 200,00 €	440,00 €	1 700,00 €
63512	Taxes foncières	6 810,00 €	6 265,00 €	6 550,00 €
63513	Autres impôts locaux		3 096,00 €	3 250,00 €
6355	Taxes et impôts sur véhicule			- €
6358	Redevance audio			- €
<b>12</b>	<b>Charges de personnel</b>	<b>271 229,15 €</b>	<b>242 415,87 €</b>	<b>289 973,00 €</b>
6215	Personnel affecté par la collectivité	271 229,15 €	241 775,19 €	
6211	Personnel affecté par la collectivité			289 973,00 €
6217	Personnel affecté par la commune membre		615,68 €	- €
6218	Personnel extérieurs			- €
6475	Versement aux autres œuvres sociales	- €	25,00 €	- €
<b>65</b>	<b>Autres charges gestion courante</b>	<b>51 974,00 €</b>	<b>51 849,60 €</b>	<b>77 790,00 €</b>
6512	Droit utilisation - Informatique en nuage	1 980,00 €	1 344,00 €	- €
65811	Droit utilisation - Informatique en nuage	- €		1 400,00 €
6518	Redevance pr concession, brevets, logiciels	910,00 €	929,70 €	- €
65818	Autres Redevances concessions et licences	- €		830,00 €
6541	Pertes sur créances irrécouvrables	20,00 €	11,90 €	20,00 €
6554	Contribution aux organismes de regroupement	- €		- €
657341	Fds concours communes	17 840,00 €	17 840,00 €	7 840,00 €
657358	Autres gpts de collectivités	27 500,00 €	28 000,00 €	32 000,00 €
6574	Subvention aux associations	3 724,00 €	3 724,00 €	- €
65748	Subvention de fonctionnement	- €		35 700,00 €
65888	Charges diverses de gestion courante	- €		- €
<b>66</b>	<b>Charges financières</b>	<b>- €</b>	<b>- €</b>	<b>- €</b>
66111	Intérêts des emprunts,dettes	- €		- €
66112	ICNE	- €		- €
661121	ICNE de l'exercice	- €		- €
661122	ICNE de l'exercice N-1	- €		- €
668	Autres charges financières	- €		- €
<b>67</b>	<b>Charges exceptionnelles</b>	<b>- €</b>	<b>- €</b>	<b>- €</b>
6711	Intérêts moratoires	- €	- €	- €
673	Titres annulés sur ex antérieur	- €	- €	- €
675	Valeur comptables immobilisations cédées	- €		- €
676	Différence sur réalisation reprise au résultat	- €		- €
6718	Autres charges exceptionnelles	- €		- €
<b>042</b>	<b>Opérations ordres entre sections</b>	<b>87 500,00 €</b>	<b>81 315,39 €</b>	<b>90 745,00 €</b>
675	Valeur comptables immobilisations cédées	- €		- €
676	Différence sur réalisation reprise au résultat	- €	420,00 €	- €
6811	Dot.amort.immos incorp.& corp	87 500,00 €	80 895,39 €	90 745,00 €
<b>023</b>	<b>Virement à section d'investissement</b>	<b>- €</b>	<b>- €</b>	<b>- €</b>
<b>002</b>	<b>Déficit de fonctionnement</b>	<b>- €</b>	<b>- €</b>	<b>- €</b>
<b>TOTAL DES DEPENSES</b>		<b>608 038,15 €</b>	<b>569 817,45 €</b>	<b>689 137,00 €</b>

RECETTES DE FONCTIONNEMENT		Budget 2023	CA 2023	Budget 2024
<b>70</b>	<b>Produits des services</b>	<b>20 500,00 €</b>	<b>15 678,55 €</b>	<b>14 000,00 €</b>
70328	Autres droits de stationnement	6 500,00 €	773,83 €	2 000,00 €
70688	Autres prestations de services	5 000,00 €	3 838,50 €	3 000,00 €
7078	Vente autres marchandises	9 000,00 €	9 309,42 €	9 000,00 €
70841	perso mis à dispo autres budgets annexes	- €		- €
70845	perso mis à dispo aux communes membres			
70848	Rembt autres organismes	- €		- €
70878	Remb. Par autres redevables		1 756,80 €	- €
7088	Autres produits d'activités annexes	- €		- €
<b>74</b>	<b>Dotations et participations</b>	<b>318 538,15 €</b>	<b>219 732,28 €</b>	<b>- €</b>
744	FCTVA Fonctionnement	- €		- €
7472	Région	- €		- €
74718	Etat	- €		- €
74751	Groupements de collectivités	- €		- €
74758	Subvention équilibre	318 538,15 €	219 732,28 €	
<b>75</b>	<b>Autres produits gestion courant</b>	<b>229 000,00 €</b>	<b>305 866,90 €</b>	<b>640 857,00 €</b>
752	Revenus des immeubles	229 000,00 €	305 866,90 €	262 000,00 €
757361	Subvention équilibre			378 857,00 €
7588	Prod. divers de gest <sup>e</sup> courante	- €		- €
758888	Autres - Indemnité de sinistres	- €		
<b>76</b>	<b>Produits financiers</b>	<b>- €</b>	<b>- €</b>	<b>- €</b>
768	Autres produits financiers	- €		- €
<b>13</b>	<b>Atténuation de charges</b>	<b>- €</b>	<b>- €</b>	<b>- €</b>
6419	Remb.sur rémunér.personnel	- €		- €
6459	Rembt SFT	- €		- €
<b>77</b>	<b>Produits exceptionnels</b>	<b>- €</b>	<b>4 009,78 €</b>	<b>3 280,00 €</b>
7718	Produits exceptionnels	- €		- €
773	Mandats annulés(sur exercices antérieurs)	- €	156,47 €	3 280,00 €
775	Produits des cessions d'immob.	- €	420,00 €	- €
776	Différence sur réalisation reprise au résultat	- €		- €
777	Quote part subv. inv. transfér	- €		- €
7788	Autres produits exceptionnels divers	- €	3 433,31 €	- €
<b>79</b>	<b>Transfert de charges</b>	<b>- €</b>	<b>- €</b>	<b>- €</b>
<b>042</b>	<b>Opérations ordres entre sections</b>	<b>40 000,00 €</b>	<b>24 529,94 €</b>	<b>31 000,00 €</b>
722	Immobilisation corporelles	30 000,00 €	19 151,25 €	31 000,00 €
776	Différence sur réalisation reprise au résultat	- €		- €
777	Quote part subv. inv. transfér	10 000,00 €	5 378,69 €	- €
7768	Neutralisation Amort			- €
<b>Excédent de fonctionnement reporté</b>			- €	- €
<b>TOTAL DES RECETTES</b>		<b>608 038,15 €</b>	<b>569 817,45 €</b>	<b>689 137,00 €</b>
<b>RESULTAT DE L'EXERCICE</b>		<b>- €</b>	<b>- €</b>	<b>- €</b>

Budget Tourisme - Section d'investissement

DEPENSES D'INVESTISSEMENT			Budget 2023				CA 2023			Budget 2024			
Imputation	Opération	Libellé	RAR	Opérations réelles	Opérations d'ordre	Total	Opérations réelles	Opérations d'ordre	Total	RAR	Opérations réelles	Opérations d'ordre	Total
001		Déficit reporté N-1				- €			- €				- €
1641		Rbt capital des emprunts				- €			- €				- €
165		Dépôt et cautionnement		2 000,00 €		2 000,00 €	950,00 €		950,00 €		2 000,00 €		2 000,00 €
2041412		Fds concours	10 000,00 €			10 000,00 €			- €				- €
20421		Fds concours									40 000,00 €		40 000,00 €
2051		logiciel				- €			- €				- €
192		Plus et moins value				- €			- €				- €
2188		Matériels				- €			- €				- €
21828		Autres matériels de transport				- €			- €				- €
21838		Autres matériels informatique				- €			- €				- €
21848		Autres matériels de bureau et mobiliers				- €			- €				- €
2151		Réseaux de voirie		70 000,00 €		70 000,00 €			- €		88 598,17 €		88 598,17 €
2183		Matériels informatique				- €	655,20 €		655,20 €				- €
2152		Installation de voirie				- €			- €				- €
139-040		Amortissement subv			10 000,00 €	10 000,00 €		5 378,69 €	5 378,69 €				- €
2158-040		Travaux en régie - Autres Installations, matériel et outillage			30 000,00 €	30 000,00 €		19 151,25 €	19 151,25 €			31 000,00 €	31 000,00 €
198-040		Neutralisation Amort				- €			- €				- €
020		Dépenses imprévues d'investissement		2 126,01 €		2 126,01 €			- €				- €
1318-041		Autres (Opérations patrimoniales)				- €			- €				- €
<b>TOTAL OPERATIONS NON AFFECTÉES</b>			<b>- €</b>	<b>74 126,01 €</b>	<b>40 000,00 €</b>	<b>124 126,01 €</b>	<b>1 605,20 €</b>	<b>24 529,94 €</b>	<b>26 135,14 €</b>	<b>- €</b>	<b>128 598,17 €</b>	<b>31 000,00 €</b>	<b>159 598,17 €</b>
2188	11	Equip base Loisirs Chesnaie		2 500,00 €		2 500,00 €	1 199,14 €		1 199,14 €		5 050,00 €		5 050,00 €
21828	11	Equip base Loisirs Chesnaie				- €			- €		5 000,00 €		5 000,00 €
21838	11	Equip base Loisirs Chesnaie				- €	585,95 €		585,95 €		500,00 €		500,00 €
21848	11	Equip base Loisirs Chesnaie				- €			- €		2 000,00 €		2 000,00 €
	13	Amgt esp accueil camping cars				- €			- €				- €
21838	17	Acquisition matériel VVNJ				- €			- €		350,00 €		350,00 €
21848	17	Acquisition matériel VVNJ				- €			- €		3 000,00 €		3 000,00 €
2188	17	Acquisition matériel VVNJ		2 500,00 €		2 500,00 €			- €		2 200,00 €		2 200,00 €
2188	23	Mise en valeur patrimoine				- €			- €				- €
2158	24	Swin golf				- €			- €				- €
2158	26	Réhabilitation sanitaires individuels Villiers		1 000,00 €		1 000,00 €			- €		17 000,00 €		17 000,00 €
2188	21	Signalétique La Chesnaie				- €			- €		1 500,00 €		1 500,00 €
	27	Signalétique intercommunale				- €			- €				- €
	34	Réhab bâtiment voie + buvette				- €			- €				- €
	36	Équipement sanitaires camping Villiers				- €			- €				- €
2158	37	Amgt emplacements camping villiers		7 680,00 €		7 680,00 €	4 800,00 €		4 800,00 €	1 600,00 €	1 600,00 €		1 600,00 €
	38	Travaux Obs astronomique				- €			- €				- €
2188	40	Signalétique randonnée		4 000,00 €		4 000,00 €			- €				- €
2151	40	Signalétique randonnée				- €		755,88 €	755,88 €				- €
2152	40	Signalétique randonnée				- €		686,40 €	686,40 €		700,00 €		700,00 €
2158	40	Signalétique randonnée				- €		453,50 €	453,50 €				- €
	42	Signalétique camping Villiers				- €			- €				- €
	47	Travaux Moulin Cavier				- €			- €				- €
	49	Borne camping car villiers				- €			- €				- €
2031	50	Amgt site la chesnaie		30 000,00 €		30 000,00 €	7 534,80 €		7 534,80 €	21 973,20 €	21 973,20 €		21 973,20 €
2188	50	Amgt site la chesnaie		3 000,00 €		3 000,00 €	2 831,88 €		- €				- €
	51	Réhabilitation sanitaire chesnaie				- €			- €				- €
	52	Achat Terrain la Chesnaie				- €			- €				- €
	53	Terrasses VVNJ				- €			- €				- €
	54	Voie VVNJ				- €			- €				- €
2313	55	Réhab chalets chesnaie				- €			- €				- €
2188	56	Équipement VVP		400,00 €		400,00 €	399,99 €		399,99 €		1 400,00 €		1 400,00 €
2188	57	Amgt loisirs VVNJ				- €			- €		1 500,00 €		1 500,00 €
	58	Renfor Attrac Base				- €			- €				- €
2113	59	Rénovation VVNJ				- €			- €	11 595,14 €	11 595,14 €		11 595,14 €
2188	59	Rénovation VVNJ		15 000,00 €		15 000,00 €			- €		3 600,00 €		3 600,00 €
	60	Extension VVP				- €			- €				- €
	61	Requalification base la Chesnaie				- €			- €				- €
2128	62	Travaux chesnaie				- €			- €		10 000,00 €		10 000,00 €
2158	62	Travaux chesnaie		20 000,00 €		20 000,00 €	5 598,80 €		5 598,80 €				- €
<b>TOTAL DES DEPENSES D'EQUIPEMENT</b>			<b>- €</b>	<b>86 080,00 €</b>	<b>- €</b>	<b>86 080,00 €</b>	<b>24 846,34 €</b>	<b>- €</b>	<b>24 846,34 €</b>	<b>35 168,34 €</b>	<b>88 968,34 €</b>	<b>- €</b>	<b>88 968,34 €</b>
<b>TOTAL DES DEPENSES D'INVESTISSEMENT</b>			<b>- €</b>	<b>160 206,01 €</b>	<b>40 000,00 €</b>	<b>210 206,01 €</b>	<b>26 451,54 €</b>	<b>24 529,94 €</b>	<b>50 981,48 €</b>	<b>35 168,34 €</b>	<b>217 566,51 €</b>	<b>31 000,00 €</b>	<b>248 566,51 €</b>

RECETTES D'INVESTISSEMENT			Budget 2023				CA 2023			Budget 2024			
Imputation	Opération	Libellé	RAR	Opérations réelles	Opérations d'ordre	Total	Opérations réelles	Opérations d'ordre	Total	RAR	Opérations réelles	Opérations d'ordre	Total
001		Excédent antérieur reporté		116 852,01 €		116 852,01 €	116 852,01 €		116 852,01 €		150 736,51 €		150 736,51 €
021		Virement de la section de fonctionnement				- €			- €				- €
024		Produit des cessions (Chalets)				- €			- €				- €
10222		Fonds de Compensation de la TVA		3 854,00 €		3 854,00 €	3 550,59 €		3 550,59 €		5 085,00 €		5 085,00 €
1068		Excédent de fonctionnement Capitalisé				- €			- €				- €
1312		Subvention région				- €			- €				- €
1322		Subvention région				- €			- €				- €
1641		Emprunt				- €			- €				- €
165		Caution		2 000,00 €		2 000,00 €			- €		2 000,00 €		2 000,00 €
275		Dépôt et cautionnement versés				- €			- €				- €
192		Plus/moins value cession immob.				- €		420,00 €	420,00 €				- €
2188		Autres immos				- €			- €				- €
2135	040	Instamm générales agencements				- €			- €				- €
	28121-040	Amortissement des immobilisations			87 500,00 €	87 500,00 €		1 416,15 €	1 416,15 €		1 500,00 €		1 500,00 €
	28128-040	Amortissement des immobilisations				- €			- €		3 085,00 €		3 085,00 €
	28132-040	Amortissement des immobilisations				- €		13 425,00 €	13 425,00 €				- €
	281321-040	Amortissement des immobilisations				- €			- €		14 000,00 €		14 000,00 €
	28041412-040	Amortissement des immobilisations				- €			- €				- €
	28031-040	Amortissement des immobilisations				- €			- €				- €
	2805-040	Amortissement des immobilisations				- €		1 785,00 €	1 785,00 €		1 800,00 €		1 800,00 €
	281318-040	Amortissement des immobilisations				- €		272,00 €	272,00 €		280,00 €		280,00 €
	28135-040	Amortissement des immobilisations				- €		17 079,70 €	17 079,70 €				- €
	281351-040	Amortissement des immobilisations				- €			- €		21 000,00 €		21 000,00 €
	281351-040	Amortissement des immobilisations				- €		54,00 €	54,00 €				- €
	281334-040	Amortissement des immobilisations				- €			- €				- €
	28138-040	Amortissement des immobilisations				- €		1 588,00 €	1 588,00 €		1 600,00 €		1 600,00 €
	28151-040	Amortissement des immobilisations				- €		258,00 €	258,00 €		500,00 €		500,00 €
	28152-040	Amortissement des immobilisations				- €		451,00 €	451,00 €		500,00 €		500,00 €
	281532-040	Amortissement des immobilisations				- €		4 246,13 €	4 246,13 €		4 500,00 €		4 500,00 €
	281561-040	Amortissement des immobilisations				- €		7,78 €	7,78 €		100,00 €		100,00 €
	281568-040	Amortissement des immobilisations				- €		157,60 €	157,60 €		200,00 €		200,00 €
	28158-040	Amortissement des immobilisations				- €		4 591,78 €	4 591,78 €		5 000,00 €		5 000,00 €
	281538-040	Amortissement des immobilisations				- €		3 016,87 €	3 016,87 €		4 580,00 €		4 580,00 €
	281578-040	Amortissement des immobilisations				- €		45,72 €	45,72 €		100,00 €		100,00 €
	28181-040	Amortissement des immobilisations				- €		1 209,14 €	1 209,14 €		1 500,00 €		1 500,00 €
	28182-040	Amortissement des immobilisations				- €		1 720,00 €	1 720,00 €				- €
	281828-040	Amortissement des immobilisations				- €			- €		2 500,00 €		2 500,00 €
	28183-040	Amortissement des immobilisations				- €		720,20 €	720,20 €				- €

## Budget Economie - Section de Fonctionnement

DEPENSES DE FONCTIONNEMENT		Budget 2023	CA 2023	BP 2024
<b>11</b>	<b>Charges à caractère général</b>	<b>213 228,20 €</b>	<b>133 592,43 €</b>	<b>154 927,76 €</b>
60611	Eau et assainissement	0,00 €	151,02 €	0,00 €
60612	Electricité	0,00 €	37,70 €	0,00 €
60631	Fourniture entretien	0,00 €		0,00 €
60632	Fournitures petits équipements	400,00 €	1 893,59 €	500,00 €
60633	Fourniture de voirie	0,00 €		0,00 €
6064	Fournitures administratives	30,00 €		30,00 €
611	Contrats Prestations de services	0,00 €		0,00 €
6135	Locations mobilières	50,00 €	1,35 €	0,00 €
61358	Locations mobilières autres			50,00 €
61521	Entretien terrains	0,00 €		0,00 €
615221	Entretien et réparations bâtiments publics	0,00 €		0,00 €
615228	Entretien de bâtiments	179 698,20 €	99 950,33 €	111 012,76 €
615231	Entretien et réparations voiries	0,00 €		1 100,00 €
615232	Entretien réseaux	100,00 €		0,00 €
61558	Entretien autres biens mobiliers	0,00 €		500,00 €
6156	Maintenance	600,00 €	593,47 €	600,00 €
6161	Assurance multirisques	4 745,00 €	4 572,53 €	6 045,00 €
6168	Primes d'assurances	0,00 €		0,00 €
617	Etudes	0,00 €		0,00 €
6188	Divers	0,00 €		1 500,00 €
6226	Honoraires	0,00 €	291,06 €	0,00 €
62268	Honoraires autres			2 000,00 €
6227	Frais d'actes	0,00 €		0,00 €
6231	Annonce insertion	0,00 €		0,00 €
6232	Fête et Cérémonies	600,00 €	101,32 €	1 150,00 €
6238	Divers relations publiques	0,00 €	482,40 €	0,00 €
6236	Catalogues et imprimés	0,00 €		0,00 €
6251	Frais de déplacement	350,00 €	38,95 €	350,00 €
6261	Affranchissement	50,00 €	38,77 €	600,00 €
6262	Frais télécommunications	600,00 €	407,94 €	600,00 €
62848	Redevance sur service rendus	0,00 €		0,00 €
62875	Rembt frais	600,00 €		600,00 €
627	Services bancaires	0,00 €		0,00 €
6281	Cotisation	4 570,00 €	5 740,00 €	7 760,00 €
6283	Frais de nettoyage	0,00 €	280,00 €	0,00 €
6284	Redevance	0,00 €		0,00 €
63512	Taxes foncières	20 835,00 €	19 012,00 €	20 530,00 €
<b>12</b>	<b>Charges de personnel</b>	<b>36 500,00 €</b>	<b>25 360,05 €</b>	<b>51 550,00 €</b>
6211	Personnel affecté par collect			51 550,00 €
6215	Personnel affecté par collect	36 500,00 €	25 360,05 €	
<b>65</b>	<b>Autres charges de gestion courante</b>	<b>111 668,90 €</b>	<b>6 381,15 €</b>	<b>139 280,00 €</b>
6512	Droit utilisation	3 770,90 €	3 838,67 €	0,00 €
65811	Droit utilisation			4 000,00 €
6518	Redevances concession licences	380,00 €	252,90 €	0,00 €
65818	Redevances concession licences			380,00 €
6541	Pertes s/ créances irrécouvrables	106 918,00 €	2 040,58 €	133 700,00 €
6542	Créances éteintes	0,00 €		0,00 €
65737	Subv autres orgnaismes TEM	350,00 €	249,00 €	0,00 €
65568	Subv autres orgnaismes TEM			350,00 €
65738	Subv autres orgnaismes	0,00 €		0,00 €
6574	Subvention	250,00 €		0,00 €
65748	Subvention			850,00 €
65888	charges subv gestion courante	0,00 €		0,00 €
<b>66</b>	<b>Charges financières</b>	<b>17 180,00 €</b>	<b>14 825,88 €</b>	<b>12 260,00 €</b>
66111	Intérêts des emprunts,dettes	17 180,00 €	16 206,73 €	12 420,00 €
66112	ICNE	0,00 €	-1 380,85 €	-160,00 €
6682	indemnité de réaménagement	0,00 €		0,00 €
<b>67</b>	<b>Charges exceptionnelles</b>	<b>0,00 €</b>	<b>0,00 €</b>	<b>5 000,00 €</b>
673	Titres annulés sur ex antérieur			5 000,00 €
675	Valeur comptables immobilisations cédées			0,00 €
678	autres charges exceptionnelles			0,00 €
6761	Différences sur réalisations			0,00 €
<b>042</b>	<b>Opérations d'ordre transfert sections</b>	<b>220 644,00 €</b>	<b>217 940,24 €</b>	<b>224 000,00 €</b>
6811	Dot.amort.immos incorp.& corp	220 644,00 €	217 940,24 €	224 000,00 €
<b>68</b>	<b>Dotations amortissements provisions</b>	<b>0,00 €</b>	<b>0,00 €</b>	<b>2 000,00 €</b>
6817	Dot.aux provisions pr dépréciation actifs circula	0,00 €		2 000,00 €
<b>002</b>	<b>Déficit de fonctionnement</b>			
022	Dépenses imprévues	30 139,56 €	- €	
023	Virement à section d'investissement	11 799,16 €	- €	87 918,59 €
<b>TOTAL DES DEPENSES</b>		<b>641 159,82 €</b>	<b>398 099,75 €</b>	<b>676 936,35 €</b>

396 994,09 €

RECETTES DE FONCTIONNEMENT		Budget 2023	CA 2023	BP 2024
<b>013</b>	<b>Attenuation des charges</b>	<b>- €</b>	<b>- €</b>	<b>- €</b>
6419	Rembt traitement	0,00 €		0,00 €
<b>70</b>	<b>Produits des services</b>	<b>14 945,00 €</b>	<b>15 056,00 €</b>	<b>16 210,00 €</b>
70875	Remb frais communes membres	0,00 €		0,00 €
70688	Autres prestations de services	0,00 €		0,00 €
70878	Remb par autres redevables	14 945,00 €	15 056,00 €	16 210,00 €
<b>74</b>	<b>Dotations et participations</b>	<b>0,00 €</b>	<b>214,97 €</b>	<b>224,00 €</b>
744	FCTVA	0,00 €	214,97 €	224,00 €
7473	Subvention du Département	0,00 €		0,00 €
7472	Région	0,00 €		0,00 €
74741	Commune	0,00 €		0,00 €
74758	Subvention Budget Pal	0,00 €		0,00 €
<b>75</b>	<b>Autres produits gestion courant</b>	<b>247 060,00 €</b>	<b>267 926,01 €</b>	<b>268 120,00 €</b>
752	Revenu des immeubles	247 060,00 €	267 926,01 €	268 120,00 €
755	Dédits et pénalités perçus			0,00 €
758	Prod. divers de gest* courante	0,00 €		0,00 €
7584	Recouvrement sur créance en non valeur			0,00 €
75888	Prod. divers de gest* courante			0,00 €
<b>76</b>	<b>Produits financiers</b>	<b>0,00 €</b>	<b>0,00 €</b>	<b>0,00 €</b>
762	Produit des autres immo. Financières	0,00 €		0,00 €
768	Autres produits financiers	0,00 €		0,00 €
<b>77</b>	<b>Produits exceptionnels</b>	<b>81 641,20 €</b>	<b>98 036,92 €</b>	<b>0,00 €</b>
773	Mandat annulés s/ exercice antérieurs	0,00 €	68,00 €	0,00 €
775	Produits des cessions d'immobilisations	0,00 €		0,00 €
7711	Dédits et pénalités perçus	0,00 €		0,00 €
7714	Recouvrement sur créance en non valeur	0,00 €		0,00 €
7718	Autres produits exceptionnels	0,00 €		0,00 €
7788	Autres pdt exceptionnel	81 641,20 €	97 968,92 €	0,00 €
<b>78</b>	<b>reprise sur Provision</b>	<b>106 918,00 €</b>	<b>2 040,58 €</b>	<b>133 700,00 €</b>
7817	Reprises sur provisions	106 918,00 €	2 040,58 €	133 700,00 €
<b>79</b>	<b>Transfert de charges</b>	<b>0,00 €</b>	<b>0,00 €</b>	<b>0,00 €</b>
		0,00 €		0,00 €
<b>042</b>	<b>opération ordre entre sections</b>	<b>86 900,00 €</b>	<b>83 812,00 €</b>	<b>86 000,00 €</b>
77681	Neutralisation amortissement	0,00 €		0,00 €
777	Amort subventions	86 900,00 €	83 812,00 €	86 000,00 €
<b>Excédent de Fonctionnement reporté</b>		<b>103 695,62 €</b>	<b>103 695,62 €</b>	<b>172 682,35 €</b>
<b>TOTAL DES RECETTES</b>		<b>641 159,82 €</b>	<b>570 782,10 €</b>	<b>676 936,35 €</b>
<b>RESULTAT DE L'EXERCICE</b>		<b>- €</b>	<b>172 682,35 €</b>	<b>- €</b>

## Budget Economie - Section d'Investissement

DEPENSES D'INVESTISSEMENT			Budget 2023	CA 2023	RAR 2023	BP 2024
<b>16</b>		<b>REMBOURSEMENT D'EMPRUNTS</b>	<b>284 360,00 €</b>	<b>281 953,62 €</b>	<b>- €</b>	<b>131 540,00 €</b>
1641		Emprunt	249 200,00 €	120 765,68 €		122 200,00 €
16441		opération afférente à l'emprunt	28 350,00 €	156 012,94 €		- €
165		Dépôts et cautionnements	6 810,00 €	5 175,00 €		9 340,00 €
16878		Rembt avance budget pal	- €			- €
<b>20</b>		<b>Immobilisations incorporelles</b>	<b>4 380,00 €</b>	<b>- €</b>	<b>- €</b>	<b>5 000,00 €</b>
2031		Etude	4 380,00 €			5 000,00 €
2051		Logiciel				- €
<b>21</b>		<b>Immobilisations corporelles</b>	<b>- €</b>	<b>- €</b>	<b>- €</b>	<b>- €</b>
2188		Matériels	- €			- €
2111		Terrains	- €			- €
<b>204</b>			<b>- €</b>	<b>- €</b>	<b>- €</b>	<b>30 000,00 €</b>
204131		subv depart	- €			30 000,00 €
<b>10</b>		<b>DOTATIONS FONDS DIVERS</b>	<b>- €</b>	<b>- €</b>		<b>- €</b>
			- €			- €
<b>041</b>		<b>IMMOBILISATIONS EN COURS</b>	<b>- €</b>	<b>- €</b>		<b>- €</b>
2315		Immos en cours installations techniques	- €			- €
		<b>IMMOBILISATIONS FINANCIERES</b>	<b>- €</b>	<b>- €</b>		<b>- €</b>
261		SEM Laval Mayenne Aménagement				- €
27632		Fonds résilience Région				- €
27633		Immos en cours de construction	- €			- €
<b>13</b>		<b>Subventions d'investissement</b>	<b>- €</b>	<b>- €</b>		<b>- €</b>
1331		Subvention Etat	- €			- €
<b>040</b>		<b>Opération ordre entre section</b>	<b>86 900,00 €</b>	<b>83 812,00 €</b>	<b>- €</b>	<b>86 000,00 €</b>
13913		Amort subv	19 200,00 €	19 194,00 €		19 200,00 €
13912		Amort subv	31 600,00 €	28 561,00 €		30 700,00 €
13911		Amort subv	36 100,00 €	36 057,00 €		36 100,00 €
198		Neutralisations amortissements				- €
192		Plus et moins value	- €			- €
		<b>TOTAL DES DEPENSES D'EQUIPEMENT</b>	<b>382 700,00 €</b>	<b>0,00 €</b>	<b>35 775,00 €</b>	<b>350 775,00 €</b>
	26	Village artisans 3	- €			- €
	28	Bâtiment METHODE USINAGE	- €			- €
	503	Aménagement za bouere	- €			- €
	32	Bâtiment Bazougers	- €			- €
	34	Voirie (za guiternière)	- €			- €
	35	BATIMENT LEVRARD	- €			- €
2313	36	Batiment SodafGéo 2	1 500,00 €			- €
2313	37	Villages artisans 4	381 200,00 €		35 775,00 €	335 775,00 €
	38	Espace co-Working Bazouge				- €
	39	Bâtiment CEROP 53				- €
						- €
21352	40	Centre de tri				15 000,00 €
<b>001</b>		<b>Déficit antérieur reporté</b>				
<b>020</b>		<b>Dépenses imprévues d'investissement</b>				
<b>TOTAL DES DEPENSES</b>			<b>758 340,00 €</b>	<b>365 765,62 €</b>	<b>35 775,00 €</b>	<b>603 315,00 €</b>

RECETTES D'INVESTISSEMENT			Budget 2023	CA 2023	RAR 2023	BP 2024
<b>10</b>		<b>DOTATIONS FONDS DIVERS</b>	<b>8 200,00 €</b>	<b>9 724,25 €</b>	<b>0,00 €</b>	<b>8 000,00 €</b>
1068		Excédent de fonctionnement				
10226		Taxe aménagement	8 200,00 €	9 724,25 €		8 000,00 €
10222		FCTVA				
<b>16</b>		<b>REMBOURSEMENT D'EMPRUNTS</b>	<b>1 850,00 €</b>	<b>1 848,06 €</b>		<b>9 340,00 €</b>
16878		Avance du budget Principal	- €			- €
1641		Emprunt				- €
165		Dépôts & cautionnements	1 850,00 €	1 848,06 €		9 340,00 €
<b>19</b>		<b>DIFFERENCE SUR REALISATION</b>	<b>- €</b>	<b>- €</b>		<b>- €</b>
192		Réalisations postérieures	- €			- €
<b>21</b>		<b>IMMOBILISATIONS CORPORELLES</b>	<b>- €</b>	<b>- €</b>		<b>- €</b>
			- €			- €
<b>27</b>		<b>IMMOBILISATIONS FINANCIERES</b>	<b>5 000,00 €</b>	<b>5 462,64 €</b>	<b>- €</b>	<b>5 000,00 €</b>
27633		Immos en cours de construction	- €			- €
27632		Fonds résilience Région	5 000,00 €	5 462,64 €		5 000,00 €
<b>040</b>		<b>Opération d'ordre de transfert entre sections</b>	<b>220 644,00 €</b>	<b>217 940,24 €</b>	<b>- €</b>	<b>224 000,00 €</b>
28031		Amort Etude	420,00 €	412,00 €		500,00 €
28132		Amort imlmeubles de rapport	199 500,00 €	196 060,00 €		
281321		Amort imlmeubles de rapport				199 300,00 €
28128		Amort autres agct et amgts terrains	400,00 €	374,00 €		500,00 €
281532		Amort réseau assai	30,00 €	26,00 €		100,00 €
28152		Amort Installation de voirie	600,00 €	584,00 €		600,00 €
28151		Amort Réseaux de voirie	17 000,00 €	16 721,00 €		18 000,00 €
28183		Amort informatique	225,00 €	224,17 €		
281838		Amort informatique				
28184		Amort Mobilier	100,00 €	99,00 €		
281848		Amort Mobilier				500,00 €
28188		Amort autres matériels	120,00 €	115,00 €		500,00 €
28135		Aménagement technique	2 249,00 €	3 325,07 €		
281352		Aménagement technique				4 000,00 €
192		Plus ou moins value				- €
<b>13</b>		<b>Subventions</b>	<b>60 000,00 €</b>	<b>18 000,00 €</b>	<b>42 000,00 €</b>	<b>42 000,00 €</b>
	23	Batiment industriel villiers				- €
	26	Villages artisans 3				- €
	28	Bâtiment METHODE USINAGE				- €
	32	Bâtiment Bazougers				- €
	35	BATIMENT LEVRARD				- €
	36	Bâtiment SODAFGEO2				- €
1311	37	Villages artisans 4	60 000,00 €	18 000,00 €	42 000,00 €	42 000,00 €
	39	Bâtiment CEROP 53			- €	- €
		Centre de tri				- €
<b>041</b>		<b>Opérations patrimoniales</b>				<b>- €</b>
<b>001</b>		<b>excédent d'investissement</b>	<b>339 846,84 €</b>	<b>339 846,84 €</b>		<b>227 056,41 €</b>
<b>024</b>		<b>Produits de cession</b>	<b>111 000,00 €</b>			
<b>021</b>		<b>Virement section de fonctionnement</b>	<b>11 799,16 €</b>			<b>87 918,59 €</b>
<b>TOTAL DES RECETTES</b>			<b>758 340,00 €</b>	<b>592 822,03 €</b>	<b>42 000,00 €</b>	<b>603 315,00 €</b>
<b>RESULTAT DE L'EXERCICE</b>			<b>- €</b>	<b>227 056,41 €</b>	<b>6 225,00 €</b>	<b>- €</b>



ZA La Chalopinière BP 2024

**Budget ZA La Chalopinière - Section de Fonctionnement**

DEPENSES DE FONCTIONNEMENT		Budget 2023	CA 2023	Budget 2024
<b>011</b>	<b>Charges à caractère général</b>	<b>52 625,11 €</b>	<b>50 211,11 €</b>	<b>85 285,11 €</b>
605	Achats de matériels			
60612	Energie - Electricité	430,00 €	479,33 €	1 000,00 €
60633	Fournitures de voirie			1 000,00 €
61521	Entretien terrain	1 000,00 €		1 000,00 €
615231	Travaux voirie	100,00 €		15 000,00 €
615232	Entretien candélabres			
6215	Personnel	1 000,00 €	983,31 €	
6211	Personnel			1 100,00 €
63512	Taxe foncière	60,00 €	12,00 €	70,00 €
608	Frais terrains en cours d'aménagement	2 900,00 €	1 691,00 €	18 980,00 €
65888	Autres charges de gestion courante			
65737	TEM Entretien candélabres	310,00 €	220,36 €	
65568	TEM Entretien candélabres			310,00 €
7133	Variation des en cours de production (St initial)	46 825,11 €	46 825,11 €	46 825,11 €
<b>66</b>	<b>Charges financières</b>	<b>- €</b>	<b>- €</b>	<b>- €</b>
66111	Intérêts des emprunts,dettes	- €	- €	- €
66112	ICNE N	- €	- €	- €
<b>023</b>	<b>Virement à section d'investissement</b>	<b>- €</b>	<b>- €</b>	<b>- €</b>
<b>002</b>	<b>Déficit de fonctionnement</b>			
<b>TOTAL DES DEPENSES</b>		<b>52 625,11 €</b>	<b>50 211,11 €</b>	<b>85 285,11 €</b>

RECETTES DE FONCTIONNEMENT		Budget 2023	CA 2023	Budget 2024
<b>70</b>	<b>Produits des services</b>	<b>- €</b>	<b>- €</b>	<b>- €</b>
7015	Ventes de terrains aménagés	- €	- €	- €
<b>71</b>	<b>VARIATION DES STOCKS</b>	<b>46 825,11 €</b>	<b>46 825,11 €</b>	<b>39 825,11 €</b>
7133	Variation des en-cours de production (St Final)	46 825,11 €	46 825,11 €	39 825,11 €
<b>74</b>	<b>Dotations et participations</b>	<b>2 900,00 €</b>	<b>1 691,00 €</b>	<b>- €</b>
74758	subvention du budget Pal	2 900,00 €	1 691,00 €	
<b>75</b>	<b>Pdts de gestion courante</b>	<b>- €</b>	<b>- €</b>	<b>25 980,00 €</b>
757361	subvention du budget Pal			25 980,00 €
7588	Autres pdts de gestion gourante		- €	
<b>77</b>	<b>Pdts exceptionnels</b>	<b>- €</b>	<b>4,00 €</b>	<b>500,00 €</b>
773	Mandats annulés sur ex antérieurs		4,00 €	500,00 €
<b>79</b>	<b>Transfert de charges</b>	<b>2 900,00 €</b>	<b>1 691,00 €</b>	<b>18 980,00 €</b>
796	Transfert charges financières	2 900,00 €	1 691,00 €	18 980,00 €
<b>002</b>	<b>Excédent antérieur reporté</b>			
<b>TOTAL DES RECETTES</b>		<b>52 625,11 €</b>	<b>50 211,11 €</b>	<b>85 285,11 €</b>
<b>RESULTAT DE L'EXERCICE</b>		<b>- €</b>	<b>- €</b>	<b>- €</b>

**Budget ZA La Chalopinière - Section d'Investissement**

DEPENSES D'INVESTISSEMENT		Budget 2023	CA 2023	Budget 2024
<b>040</b>	<b>STOCKS</b>	<b>46 825,11 €</b>	<b>46 825,11 €</b>	<b>39 825,11 €</b>
3351	Terrains	8 964,32 €	11 864,32 €	11 864,32 €
3354	Etudes et prestations de service	490,90 €	490,90 €	490,90 €
3355	Travaux	13 447,98 €	13 447,98 €	13 447,98 €
33586	Frais financiers	23 921,91 €	21 021,91 €	14 021,91 €
<b>16</b>	<b>Remboursement d'emprunt</b>	<b>- €</b>	<b>- €</b>	<b>- €</b>
1641	Emprunt	- €	- €	- €
168758	Rembt avance du budget Pal	- €	- €	- €
<b>20</b>	<b>Subventions d'équipement versées</b>	<b>- €</b>	<b>- €</b>	<b>7 000,00 €</b>
2041581	TEM candélabres			7 000,00 €
<b>001</b>	<b>DEFICIT REPORTE</b>			
<b>TOTAL DES DEPENSES</b>		<b>46 825,11 €</b>	<b>46 825,11 €</b>	<b>46 825,11 €</b>

RECETTES D'INVESTISSEMENT		Budget 2023	CA 2023	Budget 2024
<b>16</b>	<b>Emprunts et dettes assimilés</b>	<b>- €</b>	<b>- €</b>	<b>- €</b>
168758	Autres Emprunts et dettes (avance Budget Principal)	- €	- €	- €
<b>010</b>	<b>STOCKS</b>	<b>46 825,11 €</b>	<b>46 825,11 €</b>	<b>46 825,11 €</b>
3351	terrains (St initial)	8 964,32 €	11 864,32 €	11 864,32 €
3354	Etudes et prestations de service (St initial)	490,90 €	490,90 €	490,90 €
3355	travaux (St initial)	13 447,98 €	13 447,98 €	13 447,98 €
33586	Frais financiers (St initial)	23 921,91 €	21 021,91 €	21 021,91 €
<b>001</b>	<b>Excédent d'investissement reporté</b>			
<b>021</b>	<b>Virement de la section de fonctionnement</b>			
<b>TOTAL DES RECETTES</b>		<b>46 825,11 €</b>	<b>46 825,11 €</b>	<b>46 825,11 €</b>
<b>RESULTAT DE L'EXERCICE</b>		<b>- €</b>	<b>- €</b>	<b>- €</b>

## Budget ZA Guiterrière - Section de fonctionnement

DEPENSES DE FONCTIONNEMENT		Budget 2023	CA 2023	Budget 2024
<b>11</b>	<b>Charges à caractère général</b>	<b>458 949,96 €</b>	<b>327 616,16 €</b>	<b>460 692,20 €</b>
6015	Terrain	100 000,00 €		100 000,00 €
6045	Etudes	- €		- €
605	Achats de matériels	18 500,00 €		16 000,00 €
60611	eau	550,00 €	229,74 €	550,00 €
60612	Electricité	5 750,00 €	5 506,48 €	11 270,00 €
60628	Autres fournitures non stockées	- €		- €
60632	Fournitures de petit équipement	400,00 €		500,00 €
60633	fourniture de voirie	- €		3 500,00 €
608	<i>Frais terrains en cours d'aménagement</i>	21 653,00 €	14 309,81 €	30 970,00 €
61521	Entretien terrain	2 800,00 €		2 000,00 €
615231	Entretien voirie	2 200,00 €	2 111,20 €	5 900,00 €
615232	Entretien réseaux candélabres	- €		- €
61558	Autres biens mobiliers	- €		- €
<b>6211</b>	<b>Personnel affecté</b>			4 300,00 €
6215	Personnel affecté	4 200,00 €	3 731,15 €	
6226	Honoraires			- €
<b>62268</b>	<b>Honoraires</b>			3 000,00 €
6227	Frais d'actes	- €		- €
63512	Taxe foncière	2 030,00 €	2 088,00 €	2 190,00 €
62875	Rembst frais communes membres	2 910,00 €	2 375,82 €	3 100,00 €
65737	TEM Entretien réseaux candélabres	2 150,00 €	1 457,00 €	- €
<b>65568</b>	<b>TEM Entretien réseaux candélabres</b>			1 600,00 €
<b>7133 (ch 042)</b>	<b>Variation des en cours de production (St Initial)</b>	<b>295 806,96 €</b>	<b>295 806,96 €</b>	<b>275 812,20 €</b>
		- €	- €	- €
				- €
<b>66</b>	<b>Charges financières</b>	<b>1 600,00 €</b>	<b>369,62 €</b>	<b>- €</b>
66111	Intérêts des emprunts,dettes	1 600,00 €	580,74 €	- €
66112	ICNE		211,12 €	
<b>67</b>	<b>Charges exceptionnelles</b>	<b>- €</b>	<b>- €</b>	<b>- €</b>
673	Titres annulés sur ex antérieur	- €		- €
<b>023</b>	<b>Virement à section d'investissement</b>		<b>- €</b>	<b>- €</b>
<b>002</b>	<b>Déficit antérieur reporté</b>	<b>- €</b>	<b>- €</b>	<b>- €</b>
<b>TOTAL DES DEPENSES</b>		<b>460 549,96 €</b>	<b>327 985,78 €</b>	<b>460 692,20 €</b>

RECETTES DE FONCTIONNEMENT		Budget 2023	CA 2023	Budget 2024
<b>70</b>	<b>Produits des services</b>	<b>- €</b>	<b>- €</b>	<b>- €</b>
7015	Vente de terrains aménagés			- €
<b>74</b>	<b>Dotations et participations</b>	<b>42 393,00 €</b>	<b>34 304,57 €</b>	<b>- €</b>
7472	Subv.Région		- €	- €
7473	Subv.CD53			- €
74758	Subv du budget Pal	42 393,00 €	34 304,57 €	
74718	Subv.Etat	- €	- €	- €
<b>75</b>	<b>Autres produits de gestion courante</b>	<b>2 937,00 €</b>	<b>2 938,20 €</b>	<b>37 910,00 €</b>
752	loyers	2 937,00 €	2 938,20 €	2 940,00 €
<b>757361</b>	<b>Subv du budget Pal</b>			<b>34 970,00 €</b>
7588	Autres produit de gestion courante			
<b>79</b>	<b>Transfert de charges</b>	<b>21 653,00 €</b>	<b>14 309,81 €</b>	<b>30 970,00 €</b>
796	<i>Transfert charges financières</i>	21 653,00 €	14 309,81 €	30 970,00 €
<b>77</b>	<b>Produits exceptionnels</b>	<b>- €</b>	<b>621,00 €</b>	<b>4 000,00 €</b>
773	Mandats annulés sur ex antérieurs	- €	621,00 €	4 000,00 €
<b>71</b>	<b>Variation des stocks</b>	<b>393 566,96 €</b>	<b>275 812,20 €</b>	<b>387 812,20 €</b>
7133	<i>Variation des en-cours de production (St final)</i>	393 566,96 €	275 812,20 €	387 812,20 €
<b>002</b>	<b>Excédent antérieur reporté</b>			
<b>TOTAL DES RECETTES</b>		<b>460 549,96 €</b>	<b>327 985,78 €</b>	<b>460 692,20 €</b>
<b>RESULTAT DE L'EXERCICE</b>		<b>- €</b>	<b>- €</b>	<b>- €</b>

## Budget ZA Guiterrière - Section d'Investissement

DEPENSES D'INVESTISSEMENT		Budget 2023	CA 2023	Budget 2024
<b>16</b>	<b>Remboursement d'emprunt</b>	<b>20 740,00 €</b>	<b>19 994,76 €</b>	<b>- €</b>
1641	Emprunts	- €	- €	- €
16441	Emprunts	20 740,00 €	19 994,76 €	- €
168758	Rembt Avance budget Pal			
<b>010</b>	<b>Stocks</b>	<b>393 566,96 €</b>	<b>275 812,20 €</b>	<b>387 812,20 €</b>
3351	<i>Terrains (St final)</i>	76 638,57 €	19 031,57 €	84 061,57 €
3354	<i>Etudes et prestations de service (St final)</i>	1 595,00 €	1 595,00 €	1 595,00 €
3355	<i>Travaux (St final)</i>	249 873,62 €	197 069,05 €	213 069,05 €
33586	<i>Frais financiers (St final)</i>	65 459,77 €	58 116,58 €	89 086,58 €
<b>10</b>	<b>dotations fonds divers réserves</b>	<b>- €</b>	<b>- €</b>	<b>- €</b>
1068	Excédent de fonctionnement	- €	- €	- €
<b>204</b>	<b>Subventions d'équipement versées</b>	<b>- €</b>	<b>- €</b>	<b>4 000,00 €</b>
2041581	TEM candélabres			4 000,00 €
<b>001</b>	<b>Déficit antérieur reporté</b>	<b>- €</b>	<b>- €</b>	<b>- €</b>
<b>TOTAL DES DEPENSES</b>		<b>414 306,96 €</b>	<b>295 806,96 €</b>	<b>391 812,20 €</b>

RECETTES D'INVESTISSEMENT		Budget 2023	CA 2023	Budget 2024
<b>16</b>	<b>Emprunts</b>	<b>118 500,00 €</b>	<b>- €</b>	<b>116 000,00 €</b>
1641	Emprunt	100 000,00 €	- €	100 000,00 €
168758	Autres Emprunts et dettes (avance Budget Principal)	18 500,00 €		16 000,00 €
<b>010</b>	<b>STOCKS</b>	<b>295 806,96 €</b>	<b>295 806,96 €</b>	<b>275 812,20 €</b>
3351	<i>Terrains (St Initial)</i>	19 031,57 €	19 031,57 €	19 031,57 €
3354	<i>Etudes et prestations de service (St Initial)</i>	1 595,00 €	1 595,00 €	1 595,00 €
3355	<i>Travaux (St Initial)</i>	231 373,62 €	231 373,62 €	197 069,05 €
33586	<i>Frais financiers (St Initial)</i>	43 806,77 €	43 806,77 €	58 116,58 €
<b>458</b>	<b>Subvention d'investissement</b>	<b>- €</b>	<b>- €</b>	<b>- €</b>
4581	Alimentation réseaux	- €	- €	- €
<b>001</b>	<b>Excédent antérieur reporté</b>			
<b>021</b>	<b>Virement de la section de fonctionnement</b>		<b>- €</b>	<b>- €</b>
<b>TOTAL DES RECETTES</b>		<b>414 306,96 €</b>	<b>295 806,96 €</b>	<b>391 812,20 €</b>
<b>RESULTAT DE L'EXERCICE</b>		<b>- €</b>	<b>- €</b>	<b>- €</b>

**Budget ZA Clos Macé - Section de Fonctionnement**

DEPENSES DE FONCTIONNEMENT		Budget 2023	CA 2023	Budget 2024
<b>011</b>	<b>Charges à caractère général</b>	<b>261 618,72 €</b>	<b>73 284,77 €</b>	<b>203 801,00 €</b>
6015	Achat terrains			201,00 €
6045	Etudes	1 000,00 €	1 796,00 €	2 000,00 €
605	Achats matériels et équipements	256 398,72 €	68 368,46 €	195 500,00 €
608	Frais accessoires sur terrain en cours amgt	2 240,00 €	1 356,59 €	3 020,00 €
60612	Energie électricité		- €	
60632	Fournitures petit équipement			800,00 €
61521	Entretien terrain	200,00 €		200,00 €
615228	Entretiens et réparation bâtiment			
615231	Entretien réseaux	500,00 €	330,18 €	500,00 €
62875	Rembt frais aux communes membres	1 000,00 €	1 148,54 €	1 270,00 €
62878	Remboursements frais			
63512	Taxes Foncières	280,00 €	285,00 €	310,00 €
<b>12</b>	<b>Charges de personnel et frais assimilés</b>	<b>- €</b>	<b>- €</b>	<b>200,00 €</b>
6211	Personnel affecté par la collectivité de rattachement		- €	200,00 €
<b>65</b>	<b>Charges de gestion courante</b>	<b>260,00 €</b>	<b>184,64 €</b>	<b>260,00 €</b>
65737	TEM Entretien candélabres	260,00 €	184,64 €	
65568	TEM Entretien candélabres			260,00 €
<b>023</b>	<b>Virement à section d'investissement</b>			
<b>042</b>	<b>Opération d'ordre entre section</b>	<b>163 359,67 €</b>	<b>163 359,67 €</b>	<b>176 865,13 €</b>
7133	variation en cours prod bien (St Initial)	163 359,67 €	163 359,67 €	176 865,13 €
<b>TOTAL DES DEPENSES</b>		<b>425 238,39 €</b>	<b>236 829,08 €</b>	<b>381 126,13 €</b>

RECETTES DE FONCTIONNEMENT		Budget 2023	CA 2023	Budget 2024
<b>70</b>	<b>Produits des services</b>	<b>39 000,00 €</b>	<b>- €</b>	<b>1 850,00 €</b>
7015	Vente de terrains aménagés	39 000,00 €		1 850,00 €
70878	Remb par autres redevables			- €
<b>74</b>	<b>Dotations et participations</b>	<b>74 630,00 €</b>	<b>58 015,59 €</b>	<b>30 000,00 €</b>
74758	Subvention équilibre du budget pal	2 240,00 €	1 356,59 €	- €
7472	Subvention Région			
7473	Subvention CD53	72 390,00 €	56 659,00 €	30 000,00 €
<b>75</b>	<b>Autres produits de gestion courante</b>	<b>- €</b>	<b>515,77 €</b>	<b>6 900,00 €</b>
752	Revenus des immeubles		515,77 €	520,00 €
757361	Subvention équilibre du budget pal			6 380,00 €
758	Autres produits de gestion courante			- €
<b>77</b>	<b>Produits exceptionnels</b>	<b>- €</b>	<b>76,00 €</b>	<b>- €</b>
773	Mandats annulés sur ex antérieurs	- €	76,00 €	
<b>79</b>	<b>Transfert de charges</b>	<b>2 240,00 €</b>	<b>1 356,59 €</b>	<b>3 020,00 €</b>
796	Transfert charges financières	2 240,00 €	1 356,59 €	3 020,00 €
<b>002</b>	<b>Excédent antérieur reporté</b>			
<b>042</b>	<b>Opération d'ordre entre section</b>	<b>309 368,39 €</b>	<b>176 865,13 €</b>	<b>339 356,13 €</b>
7133	variation en cours prod bien (St final)	309 368,39 €	176 865,13 €	339 356,13 €
<b>TOTAL DES RECETTES</b>		<b>425 238,39 €</b>	<b>236 829,08 €</b>	<b>381 126,13 €</b>
<b>RESULTAT DE L'EXERCICE</b>		<b>- €</b>	<b>- €</b>	<b>- €</b>

**Budget ZA Clos Macé - Section d'Investissement**

DEPENSES D'INVESTISSEMENT		Budget 2023	CA 2023	Budget 2024
<b>204</b>	<b>Subvention versées</b>	<b>- €</b>	<b>- €</b>	<b>3 360,00 €</b>
2041511	Participation candélabres			3 360,00 €
<b>16</b>	<b>Emprunts et dettes assimilés</b>	<b>- €</b>	<b>- €</b>	<b>- €</b>
168758	Rembt avance budget Pal			- €
<b>040</b>	<b>OPERATION D'ORDRE ENTRE SECTION</b>	<b>309 368,39 €</b>	<b>176 865,13 €</b>	<b>339 356,13 €</b>
3351	Terrains (St final)	3 681,00 €	42 681,00 €	41 032,00 €
3354	Etudes et prestations de service (St final)	7 260,00 €	8 056,00 €	10 056,00 €
3355	Travaux (St final)	284 335,23 €	114 275,97 €	273 395,97 €
33586	Frais accessoires (St final)	14 092,16 €	11 852,16 €	14 872,16 €
<b>001</b>	<b>DEFICIT REPORTE</b>			
<b>TOTAL DES DEPENSES</b>		<b>309 368,39 €</b>	<b>176 865,13 €</b>	<b>342 716,13 €</b>

RECETTES D'INVESTISSEMENT		Budget 2023	CA 2023	Budget 2024
<b>16</b>	<b>Emprunts et dettes assimilés</b>	<b>146 008,72 €</b>	<b>13 505,46 €</b>	<b>165 851,00 €</b>
1641	Emprunts			
168758	Avance du budget principal	146 008,72 €	13 505,46 €	165 851,00 €
<b>040</b>	<b>STOCKS</b>	<b>163 359,67 €</b>	<b>163 359,67 €</b>	<b>176 865,13 €</b>
3351	Terrains (St Initial)	42 681,00 €	42 681,00 €	42 681,00 €
3354	Etudes et prestations de service (St Initial)	6 260,00 €	6 260,00 €	8 056,00 €
3355	Travaux (St Initial)	102 566,51 €	102 566,51 €	114 275,97 €
33586	Frais accessoires (St Initial)	11 852,16 €	11 852,16 €	11 852,16 €
<b>001</b>	<b>EXCEDENT REPORTE</b>			<b>- €</b>
<b>021</b>	<b>Virement de la section de fonctionnement</b>			
<b>TOTAL DES RECETTES</b>		<b>309 368,39 €</b>	<b>176 865,13 €</b>	<b>342 716,13 €</b>
<b>RESULTAT DE L'EXERCICE</b>		<b>- €</b>	<b>- €</b>	<b>- €</b>

ZA VAL DU MAINE BP 2024

**Budget ZA Ballée Val du Maine - Section de Fonctionnement**

DEPENSES		Budget 2023	CA 2023	BP 2024
<b>011</b>	<b>CHARGES A CARACTERE GENERAL</b>	<b>1 110,00 €</b>	<b>1 040,61 €</b>	<b>26 893,58 €</b>
<b>60</b>	<b>Achats non stockables ou non stockés</b>	- €	- €	- €
60632	Fourniture petit équipement		- €	- €
				- €
<b>61</b>	<b>Services extérieurs</b>	- €	- €	- €
61558	Entretien réserve linpac			
616	Assurances			
<b>62</b>	<b>AUTRES SERVICES EXTERIEURS</b>	<b>530,00 €</b>	<b>461,61 €</b>	<b>26 263,58 €</b>
6226	Honoraires		- €	
62268	Honoraires			25 433,58 €
6227	Frais d'actes			
6228	Divers			100,00 €
62875	Rembt de frais	530,00 €	461,61 €	530,00 €
6211	Personnel affecté			200,00 €
<b>63</b>	<b>Impôts, taxes et versements ass.</b>	<b>580,00 €</b>	<b>579,00 €</b>	<b>630,00 €</b>
63512	Taxes foncières	580,00 €	579,00 €	630,00 €
	<b>GESTION DES SERVICES</b>	- €	- €	- €
<b>65</b>	<b>Autres charges de gestion courante</b>	- €	- €	- €
65888	Autres charges de gestion courante		- €	
<b>66</b>	<b>Charges financières</b>	- €	- €	- €
66112	ICNE			
66111	Intérêts des emprunts,dettes			
<b>67</b>	<b>Charges Exceptionnelles</b>	- €	- €	- €
6718	Charges Exceptionnelles			
676	Diff sur réalisation transf			
675	Valeur comptable des immo. Cédées			
<b>68</b>	<b>Dotations aux amortissements</b>	- €	- €	- €
6811	Dotations aux amortissements			
<b>022</b>	<b>Dépenses imprévues</b>	- €	- €	- €
022	Dépenses imprévues			
<b>023</b>	<b>Virement à section investissement</b>	- €	- €	- €
	<b>TOTAL DES DEPENSES</b>	<b>1 110,00 €</b>	<b>1 040,61 €</b>	<b>26 893,58 €</b>

RECETTES		Budget 2023	CA 2023	BP 2024
<b>70</b>	<b>Vente de produits</b>	<b>500,00 €</b>	<b>495,00 €</b>	<b>696,00 €</b>
70878	Remb. par autres redevables			
70323	Loyer TDF			
70388	Autres redevances et recettes diverses	500,00 €	495,00 €	696,00 €
<b>73</b>	<b>Impôts et taxes</b>	- €	- €	- €
<b>74</b>	<b>Dotations, subventions</b>	- €	- €	- €
<b>75</b>	<b>Autres produits gestion courant</b>	<b>510,00 €</b>	<b>507,12 €</b>	<b>510,00 €</b>
752	Revenus des immeubles	510,00 €	507,12 €	510,00 €
75888	autres pdts de gestion courante			
<b>76</b>	<b>Produits financiers</b>	- €	- €	- €
762	Produits des autres immob			
<b>77</b>	<b>Produits exceptionnels</b>	- €	<b>220,00 €</b>	- €
775	Produits des cessions d'immob.			
773	Mandats annulés ex antérieurs		220,00 €	
776	Diff réalisation R.C.R.			
7788	Produits exceptionnels divers			
<b>041</b>	<b>Opérations patrimoniales</b>	- €	- €	- €
7811-041	Reprise amortissements			
<b>002</b>	<b>Excédent antérieur reporté Fonc</b>	<b>25 506,07 €</b>	<b>25 506,07 €</b>	<b>25 687,58 €</b>
	<b>TOTAL DES RECETTES</b>	<b>26 516,07 €</b>	<b>26 728,19 €</b>	<b>26 893,58 €</b>
	<b>Excédent de fonctionnement</b>		<b>25 687,58 €</b>	- €

ZA VAL DU MAINE BP 2024

DEPENSES D'INVESTISSEMENT			BP 2023				CA 2023			BP 2024			
Imputation	Opération	Libellé	RAR	Opérations réelles	Opérations d'ordre	Total	Opérations réelles	Opérations d'ordre	Total	RAR	Opérations réelles	Opérations d'ordre	Total
001		Déficit Investissement				- €			- €				- €
1641		Rbt capital des emprunts		- €		- €			- €				- €
16441		emprunt				- €			- €				- €
165		Caution		- €		- €			- €				- €
1068		Excédent fonct capital				- €			- €				- €
168758		Rbt avance du budget Pal				- €			- €				- €
281531-041		opérations patrimoniales				- €			- €				- €
<b>TOTAL OPERATIONS NON AFFECTEES</b>			<b>- €</b>	<b>- €</b>	<b>- €</b>	<b>- €</b>	<b>- €</b>	<b>- €</b>	<b>- €</b>	<b>- €</b>	<b>- €</b>	<b>- €</b>	<b>- €</b>
2315	12	Viabilisation zone				- €			- €				- €
2111		Acquisition terrain				- €			- €		10 000,00 €		10 000,00 €
2315		Aménagemet terrain									9 776,20 €		9 776,20 €
2315	14	Aménagemet terrain Levrard		19 776,20 €		19 776,20 €			- €				- €
21552		Signalétique				- €			- €				- €
2031	13	Etudes	- €	- €		- €			- €				- €
020		<b>DEPENSES IMPREVUES</b>											
<b>TOTAL DES DEPENSES D'EQUIPEMENT</b>			<b>- €</b>	<b>19 776,20 €</b>	<b>- €</b>	<b>19 776,20 €</b>	<b>- €</b>	<b>- €</b>	<b>- €</b>	<b>- €</b>	<b>19 776,20 €</b>	<b>- €</b>	<b>19 776,20 €</b>
<b>TOTAL DES DEPENSES D'INVESTISSEMENT</b>			<b>- €</b>	<b>19 776,20 €</b>	<b>- €</b>	<b>19 776,20 €</b>	<b>- €</b>	<b>- €</b>	<b>- €</b>	<b>- €</b>	<b>19 776,20 €</b>	<b>- €</b>	<b>19 776,20 €</b>

RECETTES D'INVESTISSEMENT			BP 2023				CA 2023			BP 2024			
Imputation	Opération	Libellé	RAR	Opérations réelles	Opérations d'ordre	Total	Opérations réelles	Opérations d'ordre	Total	RAR	Opérations réelles	Opérations d'ordre	Total
001		Excédent antérieur reporté		19 776,20 €	- €	19 776,20 €	19 776,20 €		19 776,20 €		19 776,20 €	- €	19 776,20 €
024		Produit de cession				- €			- €				- €
021		Virement de la section de fonctionnement				- €			- €			- €	- €
1068		Excédent fonct capital				- €			- €				- €
1641		Emprunt				- €			- €				- €
192		Plus ou moins value sur cession				- €			- €				- €
28031		Amort Etudes				- €			- €				- €
28041511		Amort tx SDGEM				- €			- €				- €
28041582		Amort tx SDGEM				- €			- €				- €
28152		Amort Installations de voirie				- €			- €				- €
28158		Amortissemnt matériel et outil technique				- €			- €				- €
281568		Amortissemnt matériel et outil incendie				- €			- €				- €
<b>TOTAL OPERATIONS DIVERSES</b>			<b>- €</b>	<b>19 776,20 €</b>	<b>- €</b>	<b>19 776,20 €</b>	<b>19 776,20 €</b>	<b>- €</b>	<b>19 776,20 €</b>	<b>- €</b>	<b>19 776,20 €</b>	<b>- €</b>	<b>19 776,20 €</b>
	0601	Réserve incendie LINPAC Plastics Dalidet				- €			- €				- €
	13	Etudes		- €		- €			- €		- €		- €
<b>TOTAL DES RECETTES D'EQUIPEMENT</b>			<b>- €</b>	<b>- €</b>	<b>- €</b>	<b>- €</b>	<b>- €</b>	<b>- €</b>	<b>- €</b>	<b>- €</b>	<b>- €</b>	<b>- €</b>	<b>- €</b>
<b>TOTAL DES RECETTES D'INVESTISSEMENT</b>			<b>- €</b>	<b>19 776,20 €</b>	<b>- €</b>	<b>19 776,20 €</b>	<b>19 776,20 €</b>	<b>- €</b>	<b>19 776,20 €</b>	<b>- €</b>	<b>19 776,20 €</b>	<b>- €</b>	<b>19 776,20 €</b>

### Budget ZA Saint Loup - Section de Fonctionnement

DEPENSES FONCTIONNEMENT		BP 2023	CA 2023	BP 2024
002	Déficit antérieur reporté			
011	Charges à caractère général	3 035,00 €	852,36 €	4 510,00 €
6015	Aquisition terrain			
61521	Entretien de terrain			3 000,00 €
615231	Entretien de voirie	760,00 €	757,36 €	1 400,00 €
6226	Honoraires	- €		
62268	Honoraires	2 100,00 €		
63512	Taxes foncières	175,00 €	95,00 €	110,00 €
65	Charges de gestion courantes	- €	- €	- €
6588	Autres charges de gestion courante			
66	Charges financières	- €	- €	- €
66111	Intérêts			
040	Opération d'ordres	- €	- €	- €
6811	Opération d'ordre entre sections			
023	Virement à section investissement			
<b>TOTAL DES DEPENSES</b>		<b>3 035,00 €</b>	<b>852,36 €</b>	<b>4 510,00 €</b>

RECETTES FONCTIONNEMENT		BP 2023	CA 2023	BP 2024
74	Dotations, subventions	3 035,00 €	852,36 €	- €
7488	Autres attributions			
74758	Subvention budget Pal	3 035,00 €	852,36 €	
75	Autres produits gestion courant	- €	- €	4 510,00 €
752	Revenus des immeubles			
757361	Subvention budget Pal			4 510,00 €
758	Autres pdts de gestion courante		- €	
77	Autres produits gestion courant	- €	- €	- €
773	Mandats annulés sur ex antérieurs			
002	Excédent antérieur reporté Fonc			
<b>TOTAL DES RECETTES</b>		<b>3 035,00 €</b>	<b>852,36 €</b>	<b>4 510,00 €</b>
<b>RESULTAT DE FONCTIONNEMENT</b>			- €	- €



## Budget ZA Villiers - Section de Fonctionnement

DEPENSES Fonctionnement		BP 2023	CA 2023	BP 2024
002	Déficit antérieur reporté			
011	<b>CHARGES A CARACTERE GENERAL</b>	<b>5 155,00 €</b>	<b>3 251,80 €</b>	<b>7 300,00 €</b>
60	<b>Achats non stockables ou non stockés</b>	<b>1 800,00 €</b>	<b>1 229,48 €</b>	<b>3 800,00 €</b>
6045	Achat études	- €	- €	
60611	Eau et assainissement			
60612	Electricité	1 000,00 €	1 229,48 €	3 000,00 €
60632	Fourniture petit équipement	800,00 €		800,00 €
61	<b>Services extérieurs</b>	<b>2 100,00 €</b>	<b>686,50 €</b>	<b>2 100,00 €</b>
61521	Entretien de terrains		686,50 €	2 000,00 €
615221	entretien de bâtiments	2 000,00 €		
615231	Entretien voirie	100,00 €		100,00 €
615232	Entretien réseaux candélabres			
61558	Entretien autres biens mobiliers			
62	<b>AUTRES SERVICES EXTERIEURS</b>	<b>980,00 €</b>	<b>1 059,82 €</b>	<b>1 100,00 €</b>
6226	Honoraires			
62268	Honoraires			
6227	Frais d'acte			
62875	Remb. Frais Autres communes membres	980,00 €	1 059,82 €	1 100,00 €
62878	Remb. Frais			
63	<b>Impôts, taxes et versements ass.</b>	<b>275,00 €</b>	<b>276,00 €</b>	<b>300,00 €</b>
<b>Impôts, taxes et versements assimilés</b>		<b>275,00 €</b>	<b>276,00 €</b>	<b>300,00 €</b>
63512	Taxes foncières	275,00 €	276,00 €	300,00 €
012	<b>CHARGES DE PERSONNEL</b>	<b>350,00 €</b>	<b>- €</b>	<b>350,00 €</b>
6215	Personnel affecté par la collectivité de rattachement	350,00 €	- €	
6211	Personnel affecté par la collectivité de rattachement			350,00 €
<b>GESTION DES SERVICES</b>		<b>800,00 €</b>	<b>458,37 €</b>	<b>550,00 €</b>
65	<b>Autres charges de gestion courante</b>	<b>550,00 €</b>	<b>391,00 €</b>	<b>550,00 €</b>
6541	Pertes sur créances irrécouvrables			
65737	TEM Entretien réseaux candélabres	550,00 €	391,00 €	
65568	TEM Entretien réseaux candélabres			550,00 €
65888	Autres charges de gestion courante			
66	<b>Charges financières</b>	<b>250,00 €</b>	<b>67,37 €</b>	<b>- €</b>
66112	ICNE N	- €	52,78 €	
66111	Intérêts des emprunts,dettes	250,00 €	120,15 €	
67	<b>Charges Exceptionnelles</b>	<b>- €</b>	<b>- €</b>	<b>- €</b>
678	Autres Charges Exceptionnelles			
42	<b>opération d'ordre entre sections</b>	<b>- €</b>	<b>- €</b>	<b>- €</b>
675	Valeur cptables des immob cédées			
676	Diff sur réalisation			
6811	Dot provisionaux amort.des immos incorp et corpelles			
68	<b>Dotation aux amortissements</b>	<b>- €</b>	<b>- €</b>	<b>- €</b>
6817	Dotation aux prov.pour dépréciation des actifs circulants			
023	<b>Virement à section investissement</b>	<b>4 030,00 €</b>		
<b>TOTAL DES DEPENSES</b>		<b>10 335,00 €</b>	<b>3 710,17 €</b>	<b>8 200,00 €</b>

RECETTES Fonctionnement		BP 2023	CA 2023	BP 2024
70	<b>Vente de produits</b>	<b>35,00 €</b>	<b>34,60 €</b>	<b>35,00 €</b>
70878	Remb. par autres redevables	35,00 €	34,60 €	35,00 €
7088	Autres produits d'activités			
73	<b>Impôts et taxes</b>	<b>- €</b>	<b>- €</b>	<b>- €</b>
7311	Contributions directes			
74	<b>Dotations, subventions</b>	<b>9 875,00 €</b>	<b>7 221,59 €</b>	<b>- €</b>
7488	Autres attributions			
74748	Subvention			
74758	Subvention du budget Pal	9 875,00 €	7 221,59 €	
75	<b>Autres produits gestion courant</b>	<b>425,00 €</b>	<b>423,60 €</b>	<b>7 165,00 €</b>
752	Revenus des immeubles	425,00 €	423,60 €	425,00 €
757361	Subvention du budget Pal			6 740,00 €
7588	Autres pdts de gestion courante		- €	
77	<b>Produits exceptionnels</b>	<b>- €</b>	<b>55,00 €</b>	<b>1 000,00 €</b>
775	Produits de cession	- €		- €
776	Différences sur réalisation négatives			
773	Mdt annulé sur exerc antérieur		55,00 €	1 000,00 €
78	<b>Reprise sur amortissements et provisions</b>	<b>- €</b>	<b>- €</b>	<b>- €</b>
7817	Reprises sur prov pour dépréciation des actifs circulants			
002	<b>Excédent antérieur reporté Fonc</b>			
<b>TOTAL DES RECETTES</b>		<b>10 335,00 €</b>	<b>7 734,79 €</b>	<b>8 200,00 €</b>
<b>RESULTAT DE FONCTIONNEMENT</b>			<b>4 024,62 €</b>	<b>- €</b>



**Budget ZA Villiers - Section d'Investissement**

DEPENSES D'INVESTISSEMENT			BP 2023				CA 2023				BP 2024			
Imputation	Opération	Libellé	RAR	Opérations réelles	Opérations d'ordre	Total	RAR	Opérations réelles	Opérations d'ordre	Total	RAR	Opérations réelles	Opérations d'ordre	Total
001		Déficit Investissement		4 024,67 €	- €	4 024,67 €		4 024,67 €	- €	4 024,67 €		4 024,62 €		4 024,62 €
165		Caution				- €				- €				- €
168758		Rembt avance budget Pal				- €				- €				- €
1641		Rbt capital des emprunts		4 030,00 €		4 030,00 €				- €				- €
16441		Rbt capital des emprunts				- €		4 024,62 €		4 024,62 €				- €
192		Plus et moins value				- €				- €				- €
2111		Terrain				- €				- €		- €		- €
21531		Travaux viabilisation				- €				- €				- €
2128						- €				- €				- €
21534				- €		- €				- €				- €
21538				- €		- €				- €		- €		- €
<b>TOTAL OPERATIONS NON AFFECTEES</b>			- €	8 054,67 €	- €	8 054,67 €	- €	8 049,29 €	- €	8 049,29 €	- €	4 024,62 €	- €	4 024,62 €
2152	9601	Aménagement Zone				- €				- €				- €
020		<b>DEPENSES IMPREVUES</b>		- €		- €				- €		- €		- €
<b>TOTAL DES DEPENSES D'EQUIPEMENT</b>			- €	- €	- €	- €	- €	- €	- €	- €	- €	- €	- €	- €
<b>TOTAL DES DEPENSES D'INVESTISSEMENT</b>			- €	8 054,67 €	- €	8 054,67 €	- €	8 049,29 €	- €	8 049,29 €	- €	4 024,62 €	- €	4 024,62 €

RECETTES D'INVESTISSEMENT			BP 2023				CA 2023				BP 2024			
Imputation	Opération	Libellé	RAR	Opérations réelles	Opérations d'ordre	Total	RAR	Opérations réelles	Opérations d'ordre	Total	RAR	Opérations réelles	Opérations d'ordre	Total
001		Excédent antérieur reporté				- €				- €				- €
021		Virement de la section de fonctionnement		4 030,00 €		4 030,00 €				- €				- €
1068		Excédents fonct capital		4 024,67 €		4 024,67 €		4 024,67 €		4 024,67 €		4 024,62 €		4 024,62 €
1641		Emprunt				- €				- €				- €
165		Dépôt et cautionnement				- €				- €				- €
168758		avance budget Pal				- €				- €				- €
192		Plus ou moins values				- €				- €				- €
2111						- €				- €				- €
28128		Amort Autres Agt et amgt terrains				- €				- €				- €
28121		Amort plantations				- €				- €				- €
281531		Amort				- €				- €				- €
281538		Amort autres réseaux				- €				- €				- €
024		Produits de cessions		- €		- €		- €		- €		- €		- €
<b>TOTAL OPERATIONS DIVERSES</b>			- €	8 054,67 €	- €	8 054,67 €	- €	4 024,67 €	- €	4 024,67 €	- €	4 024,62 €	- €	4 024,62 €
<b>TOTAL DES RECETTES D'EQUIPEMENT</b>			- €	- €	- €	- €	- €	- €	- €	- €	- €	- €	- €	- €
<b>TOTAL DES RECETTES D'INVESTISSEMENT</b>			- €	8 054,67 €	- €	8 054,67 €	- €	4 024,67 €	- €	4 024,67 €	- €	4 024,62 €	- €	4 024,62 €
<b>RESULTAT DE L'EXERCICE</b>			- €	- €	- €	- €	- €	- 4 024,62 €	- €	- 4 024,62 €	- €	- €	- €	- €

- €

# Budget Déchets - Section de Fonctionnement

DEPENSES FONCTIONNEMENT		BP 2023	CA 2023	BP 2024
<b>011</b>	<b>Charges à caractère général</b>	<b>1 020 150,00 €</b>	<b>826 302,86 €</b>	<b>1 110 995,00 €</b>
60611	Eau & assainissement	750,00 €	598,56 €	800,00 €
60612	Energie-électricité	3 000,00 €	2 248,62 €	6 600,00 €
60621	Combustible (fuel atelier)	500,00 €	344,34 €	500,00 €
60622	Carburants	92 000,00 €	70 655,47 €	80 000,00 €
60623	alimentation	500,00 €	463,20 €	600,00 €
60628	Autres fournitures non stockées	2 000,00 €	1 435,00 €	2 000,00 €
60631	Fournitures d'entretien	500,00 €	68,57 €	500,00 €
60632	F. de petit équipement	10 000,00 €	12 146,81 €	27 540,00 €
60636	Vêtements de travail	1 000,00 €	1 258,16 €	1 700,00 €
6064	Fournitures administratives	400,00 €	300,47 €	400,00 €
6068	Autres matières et fournitures			
611	Contrats prestatat° services	769 000,00 €	599 275,68 €	840 000,00 €
6135	Locations mobilières	13 280,00 €	13 252,10 €	
61351	Locations mobilières matériels roulants			10 280,00 €
61358	Locations mobilières Autres			2 640,00 €
615221	Entretien de bâtiments		2 662,10 €	1 000,00 €
615228	Entretien de bâtiments	1 000,00 €		0,00 €
615231	Entretien de voies et reseaux	500,00 €	807,00 €	1 000,00 €
61551	Entretien matériel roulant	50 000,00 €	63 590,78 €	45 000,00 €
61558	Entretien autres biens mobiliers	6 000,00 €	4 513,09 €	9 860,00 €
6156	Maintenance	4 200,00 €	2 360,03 €	5 870,00 €
6161	Primes d'assurances multirisque	100,00 €	2 166,24 €	3 040,00 €
6168	Autres Primes assurance	3 000,00 €	659,83 €	950,00 €
617	Etude - Circulaire	31 000,00 €	9 792,50 €	21 210,00 €
6184	Versements à des organ.form.	3 000,00 €	2 820,00 €	3 500,00 €
6188	Divers	1 500,00 €	1 389,38 €	1 500,00 €
6226	Honoraires		2 110,00 €	
62268	Autres Honoraires			1 100,00 €
6231	Annonces et insertions		446,09 €	500,00 €
6232	Fêtes et cérémonies			800,00 €
6236	Catalogues et imprimés	2 000,00 €	231,39 €	4 200,00 €
6237	Publications			
6241	transports de biens	8 000,00 €	14 874,71 €	11 000,00 €
6247	Transports collectifs			1 700,00 €
6251	Voyages et déplacements	500,00 €	1 020,53 €	1 400,00 €
6261	Frais d'affranchissement	1 000,00 €	248,64 €	200,00 €
6262	Frais de télécommunication	2 000,00 €	1 617,02 €	1 800,00 €
627	Services bancaires et assimilés	300,00 €	185,74 €	300,00 €
6281	Concours divers cotisations		822,50 €	660,00 €
6283	Frais ménage	1 270,00 €	1 092,37 €	1 200,00 €
62872	Rembt indemnité Elus	6 680,00 €	6 451,20 €	
628722	Rembt indemnité Elus			13 170,00 €
62878	Rbt autres organismes	4 000,00 €	3 664,74 €	3 875,00 €
6288	Autres services	100,00 €	0,00 €	100,00 €
63512	Taxes foncières	70,00 €	2,00 €	100,00 €
6355	Taxes et impôts sur les véhicules	1 000,00 €	728,00 €	2 100,00 €
6358	Autres droits			300,00 €
<b>012</b>	<b>Charges de personnel</b>	<b>394 453,71 €</b>	<b>361 548,86 €</b>	<b>414 315,00 €</b>
6215	Personnel affecté	394 453,71 €	359 548,86 €	
6211	Personnel affecté			411 315,00 €
6211	Prsonnel tx regie			1 500,00 €
6218	Autre personnel extérieur		2 000,00 €	1 500,00 €
6455	Cotisations pour assurance du personnel			
6474	Versements aux autres organismes sociaux			
6475	Médecine du travail			
<b>65</b>	<b>Autres charges de gestion courante</b>	<b>22 550,00 €</b>	<b>2 572,55 €</b>	<b>22 545,00 €</b>
6518	Redevances concessions et licences logiciels	2 200,00 €	806,35 €	
65818	Autres Redevances concessions et licences logiciels			2 000,00 €
6541	pertes sur créances irrécou.	9 250,00 €	613,97 €	10 000,00 €
6542	Créance éteinte	10 000,00 €	832,23 €	9 370,00 €
657358	Autres groupements			
6574	Subvention de fonctionnement (broyeur)	1 000,00 €	320,00 €	
65741	Subvention de fonctionnement Ménage (broyeur)			800,00 €
65888	Charges subv. Gest° courante	100,00 €		375,00 €
<b>GESTION DES SERVICES</b>		<b>1 437 153,71 €</b>	<b>1 190 424,27 €</b>	<b>1 547 855,00 €</b>

DEPENSES FONCTIONNEMENT		BP 2023	CA 2023	BP 2024
<b>66</b>	<b>Charges financières</b>	<b>15 300,00 €</b>	<b>13 376,31 €</b>	<b>12 350,00 €</b>
66111	Intérêts des emprunts, dettes	16 400,00 €	13 304,76 €	12 500,00 €
66112	ICNE N	- 1 100,00 €		- 150,00 €
61121	Montant des ICNE de l'exercice		976,06 €	
661122	Montant des ICNE de l'exercice N-1		-904,51 €	
6688	Autres charges financières			
<b>67</b>	<b>Charges exceptionnelles</b>	<b>6 000,00 €</b>	<b>3 206,65 €</b>	<b>5 000,00 €</b>
6712	Amendes fiscales et pénales			
673	titres annulés (exerc. antér.)	6 000,00 €	3 206,65 €	5 000,00 €
<b>68</b>	<b>Dotations aux amortissements</b>	<b>5 100,00 €</b>	<b>3 650,00 €</b>	<b>2 500,00 €</b>
6817	Dot aux prov pour dépréc des actifs circulants	5 100,00 €	3 650,00 €	2 500,00 €
<b>042</b>	<b>Opérations d'ordre</b>	<b>170 000,00 €</b>	<b>193 385,84 €</b>	<b>189 000,00 €</b>
6761	Différences sur réalisations (positives) transférées en invest		28 810,00 €	
6811	Dot.amort.immos incorp.& corp	170 000,00 €	164 575,84 €	189 000,00 €
<b>022</b>	<b>Dépenses imprévues de fonctionnement</b>	<b>90 862,07 €</b>		
<b>023</b>	<b>Virement à section d'investissement</b>	<b>124 884,42 €</b>		<b>112 249,36 €</b>
<b>002</b>	<b>Résultat de fonctionnement reporté</b>			
<b>TOTAL DES DEPENSES</b>		<b>1 849 300,20 €</b>	<b>1 404 043,07 €</b>	<b>1 868 954,36 €</b>

RECETTES FONCTIONNEMENT		BP 2023	CA 2023	BP 2024
<b>70</b>	<b>Produits des services</b>	<b>1 070 480,00 €</b>	<b>1 050 683,65 €</b>	<b>1 112 090,00 €</b>
70611	Redevance d'enlèvement des OM et déchets	863 500,00 €	867 401,36 €	971 140,00 €
70612	Facturation spéciale professionnels	9 000,00 €	13 738,21 €	
7078	Autres marchandises	120 000,00 €	124 640,44 €	100 000,00 €
7088	mise à dispo composteurs			2 000,00 €
70848	Autres organismes			
70878	Remb par autres redevables	77 980,00 €	44 903,64 €	38 950,00 €
<b>74</b>	<b>Dotations et participations</b>	<b>228 000,00 €</b>	<b>251 386,94 €</b>	<b>265 385,00 €</b>
7472	Subvention ADEME			14 255,00 €
7473	Subvention département	2 100,00 €	2 082,00 €	11 130,00 €
7478	Autres organismes	225 900,00 €	249 304,94 €	
747888	Autres organismes			240 000,00 €
<b>75</b>	<b>Autres produits gestion courant</b>	<b>- €</b>	<b>- €</b>	<b>6 000,00 €</b>
7584	recouvrement sur créances admises non valeur			
758888	Autres- TICPE - Indemnité de sinistres			6 000,00 €
<b>13</b>	<b>Atténuation de charges</b>	<b>0,00 €</b>	<b>0,00 €</b>	<b>0,00 €</b>
6459	Rembt sur charg de sécu			
6419	Remb. sur rémunér. personnel			
<b>77</b>	<b>Produits exceptionnels</b>	<b>7 500,00 €</b>	<b>37 986,32 €</b>	<b>2 250,00 €</b>
7714	recouvrement sur créances admises non valeur			
7761	différences réalisations reprises			
775	Produits des cessions d'immo		28 810,00 €	
773	Mdt annulé exercice antérieur		973,07 €	2 250,00 €
7788	Indemnité de sinistres	7 500,00 €	8 203,25 €	
<b>78</b>	<b>reprises sur amort et provisions</b>	<b>19 250,00 €</b>	<b>1 446,20 €</b>	<b>19 370,00 €</b>
7817	reprises sur prov pr dépréciat° actifs circul	19 250,00 €	1 446,20 €	19 370,00 €
<b>79</b>	<b>Transferts de charges</b>	<b>0,00 €</b>	<b>0,00 €</b>	<b>0,00 €</b>
<b>042</b>	<b>Opérations d'ordre</b>	<b>52 000,00 €</b>	<b>50 783,78 €</b>	<b>57 000,00 €</b>
722	Travaux en régie			5 000,00 €
777	Quote part subv. inv. transfér	52 000,00 €	50 783,78 €	52 000,00 €
<b>002</b>	<b>Résultat de fonctionnement reporté</b>	<b>472 070,20 €</b>	<b>472 070,20 €</b>	<b>406 859,36 €</b>
<b>TOTAL DES RECETTES</b>		<b>1 849 300,20 €</b>	<b>1 864 357,09 €</b>	<b>1 868 954,36 €</b>
<b>RESULTAT DE FONCTIONNEMENT CUMULE</b>			<b>460 314,02 €</b>	
<b>RESULTAT DE FONCTIONNEMENT DE L'EXERCICE</b>			<b>-11 756,18 €</b>	

Budget Déchets - Section d'Investissement

DEPENSES D'INVESTISSEMENT			BP 2023	CA 2023	RAR	BP 2024
<b>13</b>	<b>Opération</b>	<b>SUBVENTIONS D'INVESTISSEMENT</b>	<b>52 000,00 €</b>	<b>50 783,78 €</b>	<b>0,00 €</b>	<b>52 000,00 €</b>
13911		Amortissement subvention	37 500,00 €	36 663,78 €		37 500,00 €
13912		Amortissement subvention	2 300,00 €	2 141,00 €		2 300,00 €
13913		Amortissement subvention	4 000,00 €	3 948,00 €		4 000,00 €
139141		Amortissement subvention	3 900,00 €	3 746,00 €		3 900,00 €
13918		Amortissement subvention				
13931		Amortissement subvention	4 300,00 €	4 285,00 €		
139361		Amortissement subvention				4 300,00 €
<b>16</b>		<b>REMBOURSEMENT D'EMPRUNTS</b>	<b>120 375,00 €</b>	<b>118 795,55 €</b>	<b>0,00 €</b>	<b>105 200,00 €</b>
1641		Emprunt	104 000,00 €	102 422,17 €		105 200,00 €
16441		Opérations afférentes à l'emprunt	16 375,00 €	16 373,38 €		
<b>041</b>		<b>Opérations patrimoine</b>	<b>0,00 €</b>	<b>0,00 €</b>	<b>0,00 €</b>	<b>0,00 €</b>
2158		Autres installations avances forfaitaire				
<b>040</b>		<b>Opérations d'ordre entre sections</b>	<b>0,00 €</b>	<b>0,00 €</b>	<b>0,00 €</b>	<b>5 000,00 €</b>
192		plus et moins value sur cession immob				
2158		Travaux en régie (Panneaux espaces propreté)				5 000,00 €
<b>20</b>		<b>Dépenses imprévues d'investissement</b>	<b>0,00 €</b>	<b>0,00 €</b>	<b>0,00 €</b>	<b>0,00 €</b>
020		Dépenses imprévues d'investissement				
<b>21</b>		<b>Immobilisations corporelles</b>	<b>1 000,00 €</b>	<b>293,00 €</b>	<b>0,00 €</b>	<b>450,00 €</b>
2182		Matériel Roulant	0,00 €			
21828		Matériel Roulant Autres				
2183		Matériel de bureau	1 000,00 €	293,00 €		
21838		Matériel de bureau informatique				450,00 €
2185		Matériel de bureau téléphonie				
21848		Matériel de bureau autres				
2188		autres immobilisations corporelles				
<b>Acquisition de matériel</b>			<b>0,00 €</b>	<b>0,00 €</b>	<b>0,00 €</b>	<b>0,00 €</b>
2051		Logiciel				
<b>Opérations investissements</b>			<b>666 140,00 €</b>	<b>44 022,00 €</b>	<b>552 576,75 €</b>	<b>888 569,11 €</b>
2158	<b>075</b>	Amgt espaces propreté	250 940,00 €	41 522,00 €		114 472,36 €
2315	<b>075</b>	Amgt espaces propreté TR3			208 998,50 €	208 998,50 €
2315	<b>075</b>	Amgt espaces propreté Bazougers				132 000,00 €
2188	<b>076</b>	Prévention	6 000,00 €		3 578,25 €	8 778,25 €
21838	<b>076</b>	Prévention				1 100,00 €
2158	<b>080</b>	Matériel d'équipement	2 500,00 €			
2188	<b>080</b>	Matériel d'équipement		2 500,00 €		
21828	<b>080</b>	Matériel d'équipement				21 000,00 €
2158	<b>830</b>	Signalétique Déchetteries	500,00 €			
2128	<b>840</b>	Amgt déchetterie Meslay	49 200,00 €			
2182	<b>844</b>	Acquisition camion	357 000,00 €		340 000,00 €	350 000,00 €
21828	<b>844</b>	Acquisition camion				
21828	<b>845</b>	Biodechets				10 000,00 €
21838	<b>845</b>	Biodechets				1 100,00 €
2158	<b>845</b>	Biodechets				32 000,00 €
2158	<b>845</b>	Biodechets				9 120,00 €
<b>001</b>		<b>DEFICIT REPORTE</b>				
<b>TOTAL DES DEPENSES</b>			<b>839 515,00 €</b>	<b>213 894,33 €</b>	<b>552 576,75 €</b>	<b>1 051 219,11 €</b>

RECETTES D'INVESTISSEMENT			BP 2023	CA 2023	RAR	BP 2024
<b>10</b>		<b>DOTATIONS FONDS DIVERS</b>	<b>0,00 €</b>	<b>0,00 €</b>	<b>0,00 €</b>	<b>53 454,66 €</b>
1068		Excédent de fonctionnement				53 454,66 €
<b>13</b>		<b>Subventions reçues</b>	<b>0,00 €</b>	<b>0,00 €</b>	<b>0,00 €</b>	<b>0,00 €</b>
1311		Etat				
1312		Subventions reçues région				
<b>16</b>		<b>EMPRUNTS ET DETTES ASSIMILEES</b>	<b>0,00 €</b>	<b>0,00 €</b>	<b>0,00 €</b>	<b>0,00 €</b>
1641		Emprunts Tr 3 espace propreté				
1641		Emprunt camion				
<b>21</b>		<b>IMMOBILISATIONS CORPORELLES</b>	<b>0,00 €</b>	<b>0,00 €</b>	<b>0,00 €</b>	<b>0,00 €</b>
<b>Subventions Opérations investissements</b>			<b>34 990,00 €</b>	<b>0,00 €</b>	<b>34 990,00 €</b>	<b>232 383,00 €</b>
1311	<b>075</b>	Subventions reçues Etat	34 990,00 €		34 990,00 €	34 990,00 €
1311	<b>075</b>	Subventions reçues ETAT				
1313	<b>075</b>	Subventions reçues CD53 tr 3				104 500,00 €
1313	<b>075</b>	Subventions reçues CD53 Bazougers				66 000,00 €
1312	<b>845</b>	Subventions reçues département				26 893,00 €
<b>041</b>		<b>Opérations patrimoine</b>	<b>0,00 €</b>	<b>0,00 €</b>	<b>0,00 €</b>	<b>0,00 €</b>
238		Avances forfaitaires				
<b>040</b>		<b>OPERATIONS D'ORDRE ENTRE SECTION</b>	<b>170 000,00 €</b>	<b>193 385,84 €</b>	<b>0,00 €</b>	<b>189 000,00 €</b>
192		Plus /moins value cession immobilisation		28 810,00 €		
2158		sortie actif broyeur				
2188		autres immob corporelles				
28051		Logiciel facturation				
28128		Espaces propretés	33 000,00 €	32 506,29 €		33 000,00 €
28152		Installation de voirie	400,00 €	361,41 €		400,00 €
281538		Autres réseaux				
281568		Autres matériel et outillage incendie				
28158		Autres install mat et outillages techniques	95 000,00 €	93 018,00 €		95 000,00 €
28182		Matériel de transport	37 000,00 €	36 743,00 €		
281828		Matériel Roulant Autres				53 450,00 €
28183		Matériel de bureau, informatique	300,00 €	906,65 €		
281838		Matériel de bureau informatique				1 400,00 €
28184		Mobilier				
281848		Matériel de bureau autres				
28188		Matériels	4 300,00 €	1 040,49 €		5 750,00 €
<b>024</b>		<b>Produits des cessions</b>	<b>25 000,00 €</b>			
<b>001</b>		<b>Excédent antérieur reporté</b>	<b>484 640,58 €</b>	<b>484 640,58 €</b>		<b>464 132,09 €</b>
<b>021</b>		<b>Virement section de fonctionnement</b>	<b>124 884,42 €</b>	<b>0,00 €</b>		<b>112 249,36 €</b>
<b>TOTAL DES RECETTES</b>			<b>839 515,00 €</b>	<b>678 026,42 €</b>	<b>34 990,00 €</b>	<b>1 051 219,11 €</b>
<b>RESULTAT D'INVESTISSEMENT CUMULE</b>				<b>464 132,09 €</b>	<b>-517 586,75 €</b>	
<b>RESULTAT D'INVESTISSEMENT DE L'EXERCICE</b>				<b>-20 508,49 €</b>	<b>-517 586,75 €</b>	

## Budget Eau Régie - Section de Fonctionnement

## Légende

Opération d'investissement nouvelle

Virement en section de Fonctionnement et d'Investissement

## FONCTIONNEMENT DEPENSES

Art	Libellé	BP 2023	CA 2023	BP 2024
<b>011</b>	<b>Charges à caractère général</b>	<b>1 609 633,69 €</b>	<b>960 443,26 €</b>	<b>1 515 394,28 €</b>
6061	Fournitures	573 133,69 €	236 818,92 €	413 264,28 €
6062	Produits de traitement : chlore + sel	20 000,00 €	27 917,78 €	30 000,00 €
6063	Fournitures d'entretien et de petit équipement + vêtements de travail	75 000,00 €	100 957,95 €	90 000,00 €
6064	Fournitures administratives	1 500,00 €	973,19 €	1 500,00 €
6066	Carburants	18 000,00 €	16 978,44 €	18 000,00 €
6068	Autres fournitures GNT+Produits	18 000,00 €	5 743,39 €	10 000,00 €
6135	locations mobilières MINI PELLE	8 000,00 €	5 165,96 €	8 000,00 €
61523	entretien réseaux	400 000,00 €	61 889,20 €	466 500,00 €
61528	entretien autres biens immos	56 000,00 €	51 078,76 €	5 000,00 €
61551	Entretien Sur matériel roulant : véhicules	12 000,00 €	12 232,07 €	13 000,00 €
61558	Autres biens mobiliers habillage	5 000,00 €	452,28 €	2 000,00 €
6156	Maintenance logiciels et matériels + JOUSSE	19 000,00 €	24 650,07 €	30 000,00 €
6161	Assurance Multirisques VEHICULES	7 000,00 €	4 874,58 €	6 000,00 €
6168	Autres (responsabilité civile, protection juridique) + BATIMENTS		1 364,41 €	2 000,00 €
618	Analyses eau + FORMATION	35 000,00 €	34 167,70 €	35 000,00 €
6226	Honoraires	700,00 €	956,00 €	1 000,00 €
6228	Rémunérations d'intermédiaires et honoraires -CTR	- €	9 651,03 €	5 000,00 €
6231	Annonces	2 000,00 €	592,38 €	2 000,00 €
6236	Catalogues imprimés, publications, imprimerie		245,62 €	500,00 €
6237	Publications	1 000,00 €		1 000,00 €
6238	Catalogues imprimés, publications, imprimerie : logo Service Eaux	300,00 €		300,00 €
6241	Divers frais : transports ...	200,00 €		200,00 €
6251	Voyages et déplacements	3 000,00 €	3 353,29 €	4 000,00 €
6257	réceptions			
6261	Frais d'affranchissement	5 000,00 €	3 869,09 €	5 000,00 €
6262	téléphone	8 000,00 €	8 825,15 €	9 000,00 €
627	services bancaires frais TIPI + frais dossier emprunt	700,00 €	337,49 €	1 000,00 €
6281	Concours divers		1 191,67 €	1 500,00 €
6283	Ménage Atelier Technique	1 200,00 €	1 092,37 €	1 200,00 €
62871	Remboursement frais Indemnité Elu	6 900,00 €	8 386,56 €	6 600,00 €
6288	Autres		6 640,26 €	3 500,00 €
63512	Taxes foncières sur terrains et bâtiments	5 000,00 €	4 980,00 €	5 330,00 €
6371	Redevance prélèvement sur ressource agence eau	38 000,00 €	35 360,00 €	38 000,00 €
6378	Fonds départemental	290 000,00 €	289 697,65 €	300 000,00 €
<b>012</b>	<b>Charges de personnel, frais assimilés, cotisations et autres charges, formations</b>	<b>488 977,95 €</b>	<b>475 213,13 €</b>	<b>511 000,00 €</b>
6215	personnel affecté à la collectivité	473 977,95 €	405 405,49 €	496 000,00 €
6218	autre personnel extérieur	15 000,00 €	6 906,65 €	15 000,00 €
6411	Salaires appointements commissions		457,94 €	
6451	Cotisations URSSAF		51 397,00 €	
6452	Cotisations Mutuelles		1 082,28 €	
6453	Cotisations Retraite		9 862,27 €	
6458	Cotisations aux autre organismes sociaux			
6475	Médecine du travail		101,50 €	
<b>014</b>	<b>Atténuations de produits : redevance pollution domestique 2017</b>	<b>165 000,00 €</b>	<b>159 474,00 €</b>	<b>165 000,00 €</b>
701249	Reversement redevance pollution à l'agence de l'eau	165 000,00 €	159 474,00 €	165 000,00 €
<b>65</b>	<b>Autres charges de gestion courante</b>	<b>30 700,00 €</b>	<b>23 324,16 €</b>	<b>119 271,00 €</b>
6518	Redevances concessions licences logiciels	200,00 €	10 079,46 €	10 000,00 €
6541	créances admises en non valeur	20 000,00 €	1 048,30 €	40 000,00 €
6542	effacements de dettes	10 500,00 €	2 425,81 €	21 227,00 €
6588	Charges diverses de gestion courante : participation ATD eau		9 770,59 €	48 044,00 €
<b>66</b>	<b>Charges financières : intérêts des emprunts</b>	<b>24 450,00 €</b>	<b>22 158,85 €</b>	<b>22 500,00 €</b>
66111	intérêts réglés à l'échéance	25 000,00 €	21 761,81 €	23 100,00 €
66112	ICNE	- 550,00 €		- 600,00 €
661121	montants des ICNE de l'exercice		5 529,52 €	
661122	montant des ICNE de l'exercice N-1		- 5 132,48 €	
6618	Intérêts des autres dettes			
<b>67</b>	<b>Charges exceptionnelles</b>	<b>30 000,00 €</b>	<b>5 180,74 €</b>	<b>30 000,00 €</b>
673	Titres annulés (sur exercices antérieurs)	30 000,00 €	5 180,74 €	30 000,00 €
6743	Subventions exceptionnelles de fonctionnement : Charte Solidarité eau			
6718	autres charges exceptionnelles			
<b>68</b>	<b>Dotations aux prov. et aux dépréciations : provisions (6817)</b>	<b>10 000,00 €</b>	<b>10 000,00 €</b>	<b>33 500,00 €</b>
<b>022</b>	<b>Dépenses imprévues</b>	<b>73 991,59 €</b>		<b>130 000,00 €</b>
<b>042</b>	<b>Op ordre de transfert entre sections : amortissements</b>	<b>660 906,00 €</b>	<b>650 598,03 €</b>	<b>459 000,00 €</b>
6811	Amortissements	472 000,00 €	462 459,00 €	459 000,00 €
675	Valeurs comptables immo - Atelier CHEMERE LE ROI	188 906,00 €	188 139,03 €	
<b>023</b>	<b>Virement à la section d'investissement</b>	<b>793 988,85 €</b>		<b>912 461,02 €</b>
	<b>TOTAL DES DEPENSES D'EXPLOITATION</b>	<b>3 887 648,08 €</b>	<b>2 306 392,17 €</b>	<b>3 898 126,30 €</b>

## FONCTIONNEMENT RECETTES

Art	Libellé	BP 2023	CA 2023	BP 2024
<b>013</b>	<b>Atténuations de charges : remboursement sur frais de personnel</b>			
<b>70</b>	<b>Ventes de produits fabriqués, prestations</b>	<b>1 956 000,00 €</b>	<b>2 120 178,14 €</b>	<b>2 099 500,00 €</b>
70111	Ventes d'eau aux abonnés	1 323 000,00 €	1 504 143,91 €	1 500 000,00 €
70118	Ventes d'eau en gros	82 000,00 €	37 482,80 €	40 000,00 €
701241	Redevance pour pollution d'origine domestique	182 000,00 €	190 802,88 €	190 000,00 €
70128	Autres redevances : Fonds départemental et prélèvement sur la ressource	313 000,00 €	321 016,52 €	313 000,00 €
704	Travaux facturés aux abonnés	55 000,00 €	57 500,90 €	55 000,00 €
70611	Redevance d'assainissement collectif à reverser au budget assainissement			
706121	Redevance pour modernisation des réseaux à reverser au budget assainissement			
7068	Autres prestations de services à reverser au budget assainissement			
7078	Autres marchandises		1 561,70 €	1 500,00 €
7081	Produits de services exploités : vente électricité atelier CHEMERE	1 000,00 €	7 158,03 €	- €
70878	Rbt frais		511,40 €	
<b>74</b>	<b>Subventions d'exploitation</b>			
<b>75</b>	<b>Autres produits de gestion courante</b>	<b>50 100,00 €</b>	<b>42 013,64 €</b>	<b>42 000,00 €</b>
752	Revenus des immeubles : fermages et loyers antennes sur châteaux d'eau	20 100,00 €	24 362,15 €	24 000,00 €
7588	Autres produits divers de gestion courante + STGS + (facturation des ANV Part assain)	30 000,00 €	17 651,49 €	18 000,00 €
<b>76</b>	<b>Produits financiers</b>			
<b>77</b>	<b>Produits exceptionnels, remboursements divers ou trop versés sur factures eau</b>	<b>190 000,00 €</b>	<b>217 211,17 €</b>	<b>7 300,00 €</b>
7714	Autres produits exceptionnels sur opérations de gestion			
773	Mandats annulés (exercices antérieurs)		1 215,00 €	1 300,00 €
775	Produits des cessions	130 000,00 €	133 341,66 €	6 000,00 €
778	Autres produits exceptionnels (TICFE)	60 000,00 €	82 654,51 €	
<b>78</b>	<b>Reprises sur provisions et sur dépréciations : provisions (7817)</b>	<b>30 500,00 €</b>	<b>2 940,48 €</b>	<b>61 227,00 €</b>
<b>042</b>	<b>Op d'ordre de transfert entre sections : amortissements des subventions</b>	<b>148 512,00 €</b>	<b>143 133,97 €</b>	<b>136 300,00 €</b>
722	Immo corporelles tx en regie			40 000,00 €
777	Quote part des subventions - Atelier CHEMERE LE ROI	63 512,00 €	47 209,97 €	
777	Quote part des subventions	85 000,00 €	95 924,00 €	96 300,00 €
<b>002</b>	<b>Excédent antérieur reporté Fonc</b>	<b>1 512 536,08 €</b>	<b>1 466 055,73 €</b>	<b>1 551 799,30 €</b>
	<b>TOTAL DES RECETTES D'EXPLOITATION DE L'EXERCICE</b>	<b>3 887 648,08 €</b>	<b>3 991 533,13 €</b>	<b>3 898 126,30 €</b>
	<b>RESULTAT DE FONCTIONNEMENT</b>	<b>- €</b>	<b>1 685 140,96 €</b>	<b>- €</b>
	<b>Dont RESULTAT DE FONCTIONNEMENT DE L'EXERCICE</b>		<b>219 085,23 €</b>	

Budget Eau Régie - Section d'Investissement

INVESTISSEMENT DEPENSES							
Art	Opération	Libellé	BP 2023	CA 2023	RAR 2023	Proposition 2024	BP 2024
<b>0001</b>		<b>Déficit reporté N-1</b>	- €	- €	- €	- €	- €
1641		Emprunts	95 500,00 €	93 628,67 €		96 500,00 €	96 500,00 €
165		Dépôt et cautionnements reçus	1 000,00 €			1 000,00 €	1 000,00 €
2111		Achat terrain BAC Moulin de Rousson Saulges frais notariés	- €			- €	- €
<b>16</b>		<b>Emprunts et dettes assimilées</b>	<b>96 500,00 €</b>	<b>93 628,67 €</b>	<b>- €</b>	<b>97 500,00 €</b>	<b>97 500,00 €</b>
<b>020</b>		<b>Dépenses imprévues</b>	<b>39 500,00 €</b>			<b>150 000,00 €</b>	<b>150 000,00 €</b>
<b>041</b>		<b>Opération partitionnée</b>	<b>12 470,00 €</b>	<b>12 463,09 €</b>	<b>- €</b>	<b>20 000,00 €</b>	<b>20 000,00 €</b>
2315		Installations avances forfaitaire	12 470,00 €	12 463,09 €		20 000,00 €	20 000,00 €
<b>040</b>		<b>Opération d'ordre entre section</b>	<b>148 512,00 €</b>	<b>143 133,97 €</b>	<b>- €</b>	<b>136 300,00 €</b>	<b>136 300,00 €</b>
2188		Autres tx en régie	- €			40 000,00 €	40 000,00 €
2315		Installation tx en régie	- €			- €	- €
139111		Atelier CHEREMER LE ROI	1 542,00 €	1 540,10 €			- €
13913-13918		Atelier CHEREMER LE ROI	61 970,00 €	45 669,87 €			- €
139111		Amortissement des subventions	16 000,00 €	28 362,57 €		24 700,00 €	24 700,00 €
13912		Amortissement des subventions	2 200,00 €	2 105,00 €		2 200,00 €	2 200,00 €
13913		Amortissement des subventions	62 000,00 €	61 702,43 €		64 600,00 €	64 600,00 €
13914		Amortissement des subventions	2 300,00 €	2 219,00 €		2 300,00 €	2 300,00 €
13918		Amortissement des subventions	2 000,00 €	1 149,00 €		2 000,00 €	2 000,00 €
13933		Amortissement des subventions	500,00 €	386,00 €		500,00 €	500,00 €
<b>TOTAL OPERATIONS NON AFFECTEES</b>			<b>296 982,00 €</b>	<b>249 225,73 €</b>	<b>- €</b>	<b>403 800,00 €</b>	<b>403 800,00 €</b>
2051	100	Concessions, droits similaires	- €			- €	- €
2182	100	Matériel de transport : 2 voitures	20 529,32 €	20 502,57 €		55 000,00 €	55 000,00 €
2183	100	Matériel de bureau et d'informatique	7 500,00 €	3 424,80 €		7 500,00 €	7 500,00 €
2184	100	Mobilier	- €			- €	- €
2188	100	Autre matériel	- €			- €	- €
2315	103	Achat compteurs Eau radio relève prog sur 5 ans	241 499,60 €	173 189,73 €	19 042,32 €	200 957,68 €	220 000,00 €
2183	103	Achat compteurs Eau radio relève prog sur 5 ans		779,20 €			- €
2315	109	Station Juigné Maisoncelles étude création puits cana inox station	120 000,00 €	40 675,00 €	79 325,00 €	18 675,00 €	98 000,00 €
2315	119	Travaux réhabilitation réseaux 2019 à 2022	225 000,20 €			225 000,00 €	225 000,00 €
21531	119	Réseaux		17 158,33 €			- €
2181	119	Installations agencements					- €
2188	119	Travaux réhabilitation réseaux 2019 à 2022	- €				- €
2051	125	Informatique module Eau SIG	40 000,00 €	33 560,00 €		5 000,00 €	5 000,00 €
2315	129	Rue de la gare - Meslay (Rond point Ruillé - Centre ville)	110 000,00 €	4 193,55 €	4 808,97 €	105 191,03 €	110 000,00 €
2315	131	Centre bourg - Le Buret	53 518,49 €	44 975,01 €	32,90 €	67,10 €	100,00 €
2188	135	Pose débitmètres pour sectorisation	60 000,00 €			60 000,00 €	60 000,00 €
2315	137	Réhabilitation CE du Landreau	229 853,87 €	203 410,92 €	141,53 €	858,47 €	1 000,00 €
238	137	Réhabilitation CE du Landreau	7 500,00 €	7 432,35 €			- €
2315	139	Allée du Touche - Meslay	45 000,00 €	35 049,06 €	1 733,93 €	6 266,07 €	8 000,00 €
238	139	Allée du Touche - Meslay		1 654,93 €			- €
2315	140	Conduite de distribution Cossé Epineux 1ère tranche	480 000,00 €	439 997,60 €	125,37 €	14 874,63 €	15 000,00 €
2188	140	Conduite de distribution Cossé Epineux 1ère tranche		1 226,00 €			- €
2315	142	Réhabilitation CVM	127 140,00 €	3 452,07 €	3 891,30 €	196 108,70 €	200 000,00 €
2315	143	Rue de Forcé Bazougers	85 900,00 €	69 859,51 €	2 967,48 €	5 032,52 €	8 000,00 €
238	143	Rue de Forcé Bazougers	4 100,00 €	3 375,81 €			- €
2315	144	Avenue de Sablé Meslay	118 600,00 €	1 740,54 €	109 663,80 €	10 336,20 €	120 000,00 €
2315	145	Chemin de Saubert Meslay	51 050,00 €	507,64 €	48 306,05 €	6 693,95 €	55 000,00 €
2315	146	Réhabilitation centre bourg Saint Charles	117 700,00 €	1 305,45 €	110 365,95 €	9 634,05 €	120 000,00 €
2315	317	Rue des Sencies - Bouère	29 745,51 €	1 512,73 €			812,62 €
238	317	Rue des Sencies - Bouère	- €				- €
2315	320	Réhabilitation captage mauditière Grez en Bouère	280 000,00 €	1 355,00 €	18 438,75 €	261 561,25 €	280 000,00 €
2315	147	Place de l'Eglise La Bazouge de Chemere	125 000,00 €	468,40 €	2 654,30 €	122 345,70 €	125 000,00 €
2315	148	Rte de Meslay Le Bignon du Maine	115 000,00 €	749,49 €	4 247,11 €	165 752,89 €	170 000,00 €
2315	149	Rond point Cossé en Champagne	70 000,00 €		2 100,00 €	70 000,00 €	72 100,00 €
2315	150	VIC de Misère Grez en Bouère 1ère phase	120 000,00 €			120 000,00 €	120 000,00 €
2315	151	Centre bourg Bannes	165 000,00 €		5 425,00 €	164 575,00 €	170 000,00 €
2315	152	Les Agets Rue du Chêne Saint Brice	210 000,00 €	844,57 €	4 785,88 €	205 214,12 €	210 000,00 €
2315	153	Rue des Tonneliers à RUILLE FROID FONDS	70 000,00 €	492,53 €	2 791,00 €	67 209,00 €	70 000,00 €
2315	154	La Boulayère Maisoncelles				50 000,00 €	50 000,00 €
2315	155	La Hale Guyon Villiers				25 000,00 €	25 000,00 €
2315	156	Securisation Grez Ballée Cossé				120 000,00 €	120 000,00 €
<b>TOTAL DES OPERATIONS D'EQUIPEMENT</b>			<b>3 329 636,99 €</b>	<b>1 112 892,79 €</b>	<b>421 659,26 €</b>	<b>2 298 853,36 €</b>	<b>2 720 512,62 €</b>
<b>TOTAL DES DEPENSES INVESTISSEMENT</b>			<b>3 626 618,99 €</b>	<b>1 362 118,52 €</b>	<b>421 659,26 €</b>	<b>2 702 653,36 €</b>	<b>3 124 312,62 €</b>

INVESTISSEMENT RECETTES							
Art	Opération	Libellé	BP 2023	CA 2023	RAR 2023	Proposition 2024	BP 2024
<b>R001</b>		<b>Excédent d'investissement reporté</b>	<b>1 174 327,79 €</b>	<b>1 174 327,79 €</b>		<b>776 216,74 €</b>	<b>776 216,74 €</b>
<b>1068</b>		<b>Affectation en réserves</b>	<b>46 480,35 €</b>	<b>46 480,35 €</b>		- €	- €
<b>1064</b>		<b>Affectation en réserves réglementées cessions</b>	<b>9 200,00 €</b>	<b>9 200,00 €</b>		<b>133 341,66 €</b>	<b>133 341,66 €</b>
1641		Emprunts	- €			- €	- €
165		Dépôt et cautionnements reçus	- €			- €	- €
<b>16</b>		<b>Emprunts et dettes assimilées</b>	<b>- €</b>	<b>- €</b>	<b>- €</b>	<b>- €</b>	<b>- €</b>
<b>021</b>		<b>Virement de la section de fonctionnement</b>	<b>793 988,85 €</b>			<b>912 461,02 €</b>	<b>912 461,02 €</b>
<b>041</b>		<b>Opération partitionnée</b>	<b>12 470,00 €</b>	<b>12 463,09 €</b>	<b>- €</b>	<b>20 000,00 €</b>	<b>20 000,00 €</b>
238		Installations avances forfaitaire	12 470,00 €	12 463,09 €		20 000,00 €	20 000,00 €
<b>040</b>		<b>Opération d'ordre entre section</b>	<b>660 906,00 €</b>	<b>650 598,03 €</b>	<b>- €</b>	<b>459 000,00 €</b>	<b>459 000,00 €</b>
2182		Vehicule	- €				- €
21311		Atelier CHEREMER LE ROI	188 906,00 €	188 139,03 €			- €
28031		Amortissements	2 200,00 €	2 124,00 €		1 600,00 €	1 600,00 €
2805		Amortissements	7 300,00 €	7 278,94 €		8 600,00 €	8 600,00 €
28128		Amortissements	- €			- €	- €
28131		Amortissements	9 000,00 €	4 699,93 €		4 000,00 €	4 000,00 €
28135		Amortissements	500,00 €	111,00 €		200,00 €	200,00 €
28138		Amortissements	4 300,00 €	4 206,44 €		4 300,00 €	4 300,00 €
28153		Amortissements	207 900,00 €	207 396,73 €		205 900,00 €	205 900,00 €
28156		Amortissements	203 400,00 €	201 879,83 €		197 000,00 €	197 000,00 €
28157		Amortissements	3 500,00 €	3 191,00 €		3 500,00 €	3 500,00 €
28181		Amortissements	100,00 €	85,00 €		100,00 €	100,00 €
28182		Amortissements	20 000,00 €	17 023,00 €		20 000,00 €	20 000,00 €
28183		Amortissements	3 600,00 €	4 349,28 €		3 600,00 €	3 600,00 €
28184		Amortissements	200,00 €	184,00 €		200,00 €	200,00 €
28188		Amortissements	10 000,00 €	9 929,85 €		10 000,00 €	10 000,00 €
2111		Terrains nus	- €			- €	- €
<b>TOTAL OPERATIONS NON AFFECTEES</b>			<b>2 697 372,99 €</b>	<b>1 893 069,26 €</b>	<b>- €</b>	<b>2 301 019,42 €</b>	<b>2 301 019,42 €</b>
1313	109	Station de pompage Juigné Maisoncelles	23 100,00 €	18 600,00 €	- €	29 400,00 €	29 400,00 €
1313	119	Travaux réhabilitation réseaux 2019 à 2022 Sinandière		5 147,00 €	- €		- €
13111	123	Pose débitmètres Château d'eau le Landreau Meslay-Buret	- €		- €		- €
1313	123	Pose débitmètres Château d'eau le Landreau Meslay-Buret	- €		- €		- €
1313	127	Travaux extension réseaux 2019	- €		- €		- €
1313	129	Rue de la gare - Meslay (Rond point Ruillé - Centre ville)	33 000,00 €		- €	33 000,00 €	33 000,00 €
1313	131	Centre bourg - Le Buret	41 316,00 €		16 806,50 €		16 806,50 €
1313	132	Château de la Touche - Meslay	- €		- €		- €
1313	133	CE MESLAY DU MAINE	- €		- €		- €
13111	135	Pose débitmètres pour sectorisation	30 000,00 €			30 000,00 €	30 000,00 €
1313	135	Pose débitmètres pour sectorisation	18 000,00 €			18 000,00 €	18 000,00 €
1313	136	Bâche Montavallon	- €			- €	- €
1313	137	Réhabilitation CE du Landreau	72 536,00 €	44 073,00 €	28 463,00 €		28 463,00 €
1313	139	Allée du Touche - Meslay	13 500,00 €	6 750,00 €	6 750,00 €		6 750,00 €
1313	140	Conduite de distribution Cossé Epineux 1ère tranche	133 139,00 €	106 511,00 €	26 628,00 €		26 628,00 €
1313	142	Réhabilitation CVM	38 142,00 €			60 000,00 €	60 000,00 €
13111	142	Réhabilitation CVM	63 570,00 €			100 000,00 €	100 000,00 €
1313	143	Rue de Forcé Bazougers	25 770,00 €	10 510,00 €	10 510,00 €		10 510,00 €
1313	144	Avenue de Sablé Meslay	38 580,00 €	19 553,00 €	19 027,00 €	125,00 €	19 152,00 €
1313	145	Chemin de Saubert Meslay	10 815,00 €	5 183,00 €	5 182,50 €		5 182,50 €
1313	146	Réhabilitation centre bourg Saint Charles	27 810,00 €	16 402,00 €	11 408,00 €	4 993,20 €	16 401,20 €
1313	317	Rue des Sencies - Bouère	13 468,00 €	12 537,00 €			- €
1313	320	Réhabilitation captage mauditière Grez en Bouère	84 000,00 €			84 000,00 €	84 000,00 €
1313	147	Place de l'Eglise La Bazouge de Chemere	37 500,00 €			37 500,00 €	37 500,00 €
1313	148	Rte de Meslay Le Bignon du Maine	34 500,00 €			51 000,00 €	51 000,00 €
1313	149	Rond point Cossé en Champagne	21 000,00 €			21 000,00 €	21 000,00 €
1313	150	VIC de Misère Grez en Bouère	36 000,00 €			36 000,00 €	36 000,00 €
1313	151	Centre bourg Bannes	49 500,00 €			51 000,00 €	51 000,00 €
1313	152	Les Agets Rue du Chêne Saint Brice	63 000,00 €			63 000,00 €	63 000,00 €
1313	153	Rue des Tonneliers à RUILLE FROID FONDS					

**Budget Eau DSP - Section de Fonctionnement**

FONCTIONNEMENT DEPENSES				
Chap/ art	Libellé	BP 2023	CA 2023	BP 2024
<b>011</b>	<b>Charges à caractère général</b>	<b>46 300,00 €</b>	<b>26 152,96 €</b>	<b>30 295,00 €</b>
6061	Fournitures non stockables (vente en gros d'eau : 29 383)	15 000,00 €	21 094,06 €	15 000,00 €
6063	Fournitures d'entretien-équipements	1 000,00 €		1 000,00 €
6068	Autres matières et fournitures	20 000,00 €		5 000,00 €
61523	Entretien et réparations réseaux	3 000,00 €		1 500,00 €
61528	Entretien et réparations autres biens immobiliers	1 000,00 €		1 000,00 €
6161	Assurance Multirisques	200,00 €	200,00 €	280,00 €
6168	Autres		14,11 €	15,00 €
617	Études et recherches participation captages prioritaires 2016 siaep Ballée	5 000,00 €	3 401,79 €	5 000,00 €
63512	Taxes foncières sur terrains des périmètres de protection	1 100,00 €	1 443,00 €	1 500,00 €
6378	Autres taxes et redevances			- €
<b>012</b>	<b>Charges de personnel, frais assimilés</b>	<b>6 991,52 €</b>	<b>6 555,04 €</b>	<b>7 600,00 €</b>
6215	Personnel affecté par la collectivité de rattachement	6 991,52 €	6 555,04 €	7 600,00 €
6218	Autre Personnel Extérieur			
6478	Autres Charges Sociales Diverses			
<b>65</b>	<b>Autres charges de gestion courante</b>	<b>1 000,00 €</b>	<b>- €</b>	<b>1 000,00 €</b>
6588	Charges diverses de gestion courante	1 000,00 €	- €	1 000,00 €
<b>66</b>	<b>Charges financières - intérêts des emprunts</b>	<b>3 350,00 €</b>	<b>894,93 €</b>	<b>2 415,00 €</b>
66111	Intérêts des emprunts	3 400,00 €	1 734,89 €	2 500,00 €
66112	ICNE	- 50,00 €		- 85,00 €
661121	montants des ICNE de l'exercice		469,17 €	
661122	montant des ICNE de l'exercice N-1		- 1 309,13 €	
<b>67</b>	<b>Charges exceptionnelles</b>	<b>500,00 €</b>	<b>- €</b>	<b>1 600,00 €</b>
673	Titres annulés (sur exercices antérieurs)	500,00 €	- €	1 600,00 €
6742	Subventions exceptionnelles d'équipement			
<b>022</b>	<b>Dépenses imprévues</b>	<b>- €</b>	<b>- €</b>	<b>- €</b>
<b>042</b>	<b>Op ordre de transfert entre sections</b>	<b>120 000,00 €</b>	<b>116 444,00 €</b>	<b>123 000,00 €</b>
6811	Dotations aux amortissements sur immobilisations incorporelles et corporelles	120 000,00 €	116 444,00 €	123 000,00 €
<b>002</b>	<b>Déficit antérieur reporté Fonc</b>	<b>- €</b>	<b>- €</b>	<b>333,09 €</b>
<b>023</b>	<b>Virement à la section d'investissement</b>			
<b>TOTAL DES DEPENSES D'EXPLOITATION</b>		<b>178 141,52 €</b>	<b>150 046,93 €</b>	<b>166 243,09 €</b>
FONCTIONNEMENT RECETTES				
Chap/ art	Libellé	BP 2023	CA 2023	BP 2024
<b>013</b>	<b>Atténuations de charges</b>	<b>- €</b>	<b>- €</b>	<b>- €</b>
64198	Autres remboursements sur rémunérations du personnel			
<b>70</b>	<b>Ventes de produits fabriqués, prestations</b>	<b>122 022,22 €</b>	<b>94 101,04 €</b>	<b>97 500,00 €</b>
70111	Ventes eau - reversement SAUR	104 522,22 €	75 502,36 €	80 000,00 €
70118	Autres taxes et redevances	17 500,00 €	18 598,68 €	17 500,00 €
704	Travaux			
7083	Locations diverses			
7087	Rbt de frais			
7088	Autres produits d'activités annexes (cessions d'approvisionnements,...)			
<b>74</b>	<b>Subventions d'exploitation</b>	<b>- €</b>	<b>- €</b>	<b>38 043,09 €</b>
747	Subventions			38 043,09 €
<b>75</b>	<b>Autres produits de gestion courante</b>	<b>3 500,00 €</b>	<b>5 456,61 €</b>	<b>5 600,00 €</b>
752	Revenus des immeubles (fermages)	3 500,00 €	5 456,61 €	5 600,00 €
758	Produits divers de gestion courante			
<b>77</b>	<b>Produits exceptionnels</b>	<b>- €</b>	<b>426,01 €</b>	<b>- €</b>
7711	autres produits exceptionnels			
773	Mandats annulés ex, antérieurs		426,00 €	
778	autres produits exceptionnels		0,01 €	
<b>78</b>	<b>Reprises sur provisions et sur dépréciations</b>	<b>- €</b>		
<b>042</b>	<b>Op d'ordre de transfert entre sections</b>	<b>22 000,00 €</b>	<b>19 110,88 €</b>	<b>25 100,00 €</b>
777	Quote-part des subventions d'investissement virée au résultat de l'exercice	22 000,00 €	19 110,88 €	25 100,00 €
<b>043</b>	<b>Op ordre à l'intérieur de la sect d'exploit.</b>			
<b>002</b>	<b>Excédent antérieur reporté Fonc</b>	<b>30 619,30 €</b>	<b>30 619,30 €</b>	
<b>TOTAL DES RECETTES D'EXPLOITATION</b>		<b>178 141,52 €</b>	<b>149 713,84 €</b>	<b>166 243,09 €</b>
<b>RESULTAT DE FONCTIONNEMENT</b>		<b>- €</b>	<b>333,09 €</b>	<b>- €</b>
<b>Dont RESULTAT DE FONCTIONNEMENT DE L'EXERCICE</b>			<b>30 952,39 €</b>	<b>- €</b>

Budget Eau DSP - Section d'Investissement

INVESTISSEMENT DEPENSES							
Art	Opération	Libellé	BP 2023	CA 2023	RAR 2023	Proposition 2024	BP 2024
D001		Déficit reporté N-1	- €	- €	- €		- €
1641		Emprunts	15 000,00 €	10 000,00 €		12 000,00 €	12 000,00 €
16		Emprunts et dettes assimilées	15 000,00 €	10 000,00 €	- €	12 000,00 €	12 000,00 €
020		Dépenses imprévues	- €	- €			- €
2315-041		Remboursement avance	- €	- €	- €	11 300,00 €	11 300,00 €
040		Opération d'ordre entre section	22 000,00 €	19 110,88 €	- €	25 100,00 €	25 100,00 €
139111		Amortissement des subventions	- €	1 379,00 €		1 400,00 €	1 400,00 €
139118		Amortissement des subventions	- €				- €
13912		Amortissement des subventions	- €				- €
13913		Amortissement des subventions	22 000,00 €	17 731,88 €		23 700,00 €	23 700,00 €
13914		Amortissement des subventions	- €				- €
13918		Amortissement des subventions	- €				- €
<b>TOTAL OPERATIONS NON AFFECTEES</b>			<b>37 000,00 €</b>	<b>29 110,88 €</b>	<b>- €</b>	<b>48 400,00 €</b>	<b>48 400,00 €</b>
2315	316	divers travaux de réhabilitation	192 441,90 €			260 561,63 €	260 561,63 €
2315	317	Rue des Sencies -Bouère	- €				- €
238	317	Rue des Sencies -Bouère	- €				- €
2315	319	Renforcement Rue Principale St Loup	97 169,47 €	96 282,86 €			- €
2315	320	Réhabilitation captage mauditière Grez en Bouère	- €				- €
2315	321	Rue de Commeré Val du Maine 2023	165 000,00 €		5 197,50 €	159 802,50 €	165 000,00 €
2315	322	Rue des Ecoles Beaumont Pied de Bœuf	55 000,00 €		2 100,00 €	57 900,00 €	60 000,00 €
<b>TOTAL DES OPERATIONS D'EQUIPEMENT</b>			<b>509 611,37 €</b>	<b>96 282,86 €</b>	<b>7 297,50 €</b>	<b>478 264,13 €</b>	<b>485 561,63 €</b>
<b>TOTAL DES DEPENSES INVESTISSEMENT</b>			<b>546 611,37 €</b>	<b>125 393,74 €</b>	<b>7 297,50 €</b>	<b>526 664,13 €</b>	<b>533 961,63 €</b>
INVESTISSEMENT RECETTES							
Art	Opération	Libellé	BP 2023	CA 2023	RAR 2023	Proposition 2024	BP 2024
R001		Excédent d'investissement reporté	290 134,37 €	290 134,37 €	- €	332 161,63 €	332 161,63 €
1068		Affectation en réserves	- €	- €	- €		- €
1641		Emprunts	- €		- €		- €
16		Emprunts et dettes assimilées	- €	- €	- €		- €
021		Virement de la section de fonctionnement	- €	- €	- €		- €
238-041		Remboursement avance	- €	- €	- €	11 300,00 €	11 300,00 €
040		Opération d'ordre entre section	120 000,00 €	116 444,00 €	- €	123 000,00 €	123 000,00 €
28031		Amortissements	- €				- €
28128		Amortissements	1 500,00 €	53,00 €		100,00 €	100,00 €
28131		Amortissements	- €				- €
28138		Amortissements	3 000,00 €	2 043,00 €		2 800,00 €	2 800,00 €
28153		Amortissements	500,00 €	21,00 €		5 100,00 €	5 100,00 €
28156		Amortissements	115 000,00 €	114 327,00 €		115 000,00 €	115 000,00 €
<b>TOTAL OPERATIONS NON AFFECTEES</b>			<b>410 134,37 €</b>	<b>406 578,37 €</b>	<b>- €</b>	<b>466 461,63 €</b>	<b>466 461,63 €</b>
1313	316	divers travaux de réhabilitation	19 500,00 €				- €
1313	317	Rue des Sencies -Bouère	- €				- €
1313	319	Renforcement Rue Principale St Loup	50 977,00 €	50 977,00 €			- €
1313	320	Réhabilitation captage mauditière Grez en Bouère	- €				- €
1313	321	Rue de Commeré Val du Maine 2023	49 500,00 €			49 500,00 €	49 500,00 €
1313	322	Rue des Ecoles Beaumont Pied de Bœuf	16 500,00 €			18 000,00 €	18 000,00 €
<b>TOTAL DES OPERATIONS D'EQUIPEMENT</b>			<b>136 477,00 €</b>	<b>50 977,00 €</b>	<b>- €</b>	<b>67 500,00 €</b>	<b>67 500,00 €</b>
<b>TOTAL DES RECETTES INVESTISSEMENT</b>			<b>546 611,37 €</b>	<b>457 555,37 €</b>	<b>- €</b>	<b>533 961,63 €</b>	<b>533 961,63 €</b>
<b>RESULTAT INVESTISSEMENT</b>			<b>- €</b>	<b>332 161,63 €</b>	<b>- 7 297,50 €</b>	<b>7 297,50 €</b>	<b>- €</b>
<b>Dont RESULTAT D'INVESTISSEMENT DE L'EXERCICE</b>				<b>42 027,26 €</b>			



Budget Assainissement Régie - Section de Fonctionnement

FONCTIONNEMENT DEPENSES

Art	Libellé	BP 2023	CA 2023	BP 2024
<b>011</b>	<b>Charges à caractère général</b>	<b>489 400,00 €</b>	<b>198 423,85 €</b>	<b>472 238,59 €</b>
6061	Fournitures Eau + Electricité	80 000,00 €	75 675,57 €	95 600,00 €
6062	Produits de traitement (chlorure ferrique)	15 000,00 €	14 541,62 €	15 000,00 €
6063	Fournitures d'entretien et de petit équipement	18 000,00 €	25 809,84 €	25 000,00 €
6064	Fournitures administratives	100,00 €	- €	100,00 €
6066	Carburants	2 300,00 €	1 528,18 €	2 000,00 €
6135	Locations mobilières	1 000,00 €	509,08 €	1 000,00 €
6137	Redevances, droits de passage et servitudes diverses redev RFF	100,00 €	80,63 €	100,00 €
61523	Entretien Réseaux	239 000,00 €	41 668,36 €	278 938,59 €
61528	Enretiens autres biens immobiliers		6 829,00 €	
61551	Entretien Sur matériel roulant	1 500,00 €	1 938,97 €	1 500,00 €
61558	Entretien Autres biens mobiliers et immobiliers	1 000,00 €		1 000,00 €
6156	Maintenance logiciels et matériels + JOUSSE	20 000,00 €	2 575,66 €	10 000,00 €
6161	Assurance Multirisques	800,00 €		
6168	Autres assurance + véhicule		806,89 €	1 200,00 €
617	Études et Recherches		3 127,20 €	5 000,00 €
618	Divers : formation	2 500,00 €		2 500,00 €
6228	Rémunérations d'intermédiaires et honoraires - CTR	- €	3 905,85 €	2 500,00 €
6237	Publications		36,82 €	100,00 €
6242	Transports sur ventes : transport boues CUMA + Hygiénisation	91 000,00 €	5 227,80 €	15 000,00 €
6251	Voyages et déplacements : frais de repas	600,00 €	531,00 €	600,00 €
6261	Frais d'affranchissement	600,00 €	448,10 €	600,00 €
6262	Frais de Télécommunications	2 100,00 €	1 927,49 €	2 100,00 €
627	Services bancaires (frais de dossier)	- €		
62871	Remboursement de frais : indemnité élu	2 600,00 €	2 580,48 €	2 100,00 €
6288	Analyses Lagunes	10 000,00 €	8 600,31 €	10 000,00 €
63512	Taxes foncières lagunes Beaumont et St Loup	200,00 €	75,00 €	200,00 €
6371	Redevance versée Redevance guichet unique	1 000,00 €		100,00 €
<b>012</b>	<b>Charges de personnel rattachées</b>	<b>190 898,82 €</b>	<b>187 114,23 €</b>	<b>189 700,00 €</b>
6215	Charges de personnel	105 898,82 €	102 361,05 €	102 150,00 €
6218	Reversement aux communes : part des agents communaux	85 000,00 €	84 753,18 €	87 550,00 €
6475	Médecine du Travail			
<b>014</b>	<b>Atténuations de produits : redevance modernisation réseaux Art 706129</b>	<b>60 000,00 €</b>	<b>56 772,00 €</b>	<b>60 000,00 €</b>
<b>65</b>	<b>Autres charges de gestion courante</b>	<b>29 605,00 €</b>	<b>14 344,29 €</b>	<b>21 100,00 €</b>
6518	Redevances concessions logiciels	300,00 €	609,10 €	800,00 €
6541	Créances admises en non - valeur et effacements dettes	100,00 €	211,56 €	100,00 €
6542	Créances éteintes	205,00 €		200,00 €
6588	Charges diverses de gestion courante : ATD 2019 ASSAI 14 000€ + ANV contactées bud	29 000,00 €	13 523,63 €	20 000,00 €
<b>66</b>	<b>Charges financières : intérêts</b>	<b>38 000,00 €</b>	<b>37 581,77 €</b>	<b>37 200,00 €</b>
66111	intérêts réglés à l'échéance	39 200,00 €	38 746,02 €	38 515,00 €
66112	ICNE	- 1 200,00 €		- 1 315,00 €
661121	montants des ICNE de l'exercice		16130,35	
661122	montant des ICNE de l'exercice N-1		- 17 294,60 €	
<b>67</b>	<b>Charges exceptionnelles : titres annulés sur exercices antérieurs</b>	<b>2 000,00 €</b>	<b>100,00 €</b>	<b>500,00 €</b>
673	Titres annulés sur exercices antérieurs	2 000,00 €	100,00 €	500,00 €
<b>68</b>	<b>Dotations aux provisions</b>	<b>- €</b>	<b>- €</b>	<b>- €</b>
<b>022</b>	<b>Dépenses imprévues</b>	<b>50 008,19 €</b>	<b>- €</b>	<b>40 500,00 €</b>
<b>042</b>	<b>Op ordre de transfert entre sections</b>	<b>346 500,00 €</b>	<b>344 530,11 €</b>	<b>348 200,00 €</b>
6811	Dotations aux amortissements sur immobilisations	346 500,00 €	344 530,11 €	348 200,00 €
6681	Indemnité rbt anticipé d'emprunt			
<b>002</b>	<b>Déficit antérieur reporté Fonc</b>		<b>- €</b>	
<b>023</b>	<b>Virement à la section d'investissement</b>	<b>88 403,18 €</b>	<b>- €</b>	<b>190 364,82 €</b>
<b>TOTAL DES DEPENSES D'EXPLOITATION DE L'EXERCICE</b>		<b>1 294 815,19 €</b>	<b>838 866,25 €</b>	<b>1 359 803,41 €</b>

FONCTIONNEMENT RECETTES

Chap/ art	Libellé	BP 2023	CA 2023	BP 2024
<b>013</b>	<b>Atténuations de charges</b>			
<b>70</b>	<b>Ventes de produits fabriqués, prestations</b>	<b>728 500,00 €</b>	<b>718 775,35 €</b>	<b>735 000,00 €</b>
704	Travaux	20 000,00 €	15 495,48 €	15 000,00 €
70611	Redevance d'assainissement collectif (part au m3 + Abt)	620 000,00 €	622 563,05 €	630 000,00 €
706121	Redevance pour modernisation des réseaux de collecte	60 000,00 €	53 314,50 €	60 000,00 €
7062	Redevance assainissement non collectif	15 000,00 €	14 420,00 €	15 000,00 €
7068	Autres prestations de services (contrôle collectif)	12 000,00 €	10 043,28 €	12 000,00 €
7078	Autres marchandises : vente elec panneaux STEP Meslay	1 500,00 €	2 939,04 €	3 000,00 €
<b>74</b>	<b>Subventions d'exploitation</b>	<b>29 214,00 €</b>	<b>- €</b>	<b>- €</b>
747	Subventions Département Etude et plan epandage + Hygiénisation	29 214,00 €		- €
748	Subvention d'exploitation : solde SPANC			- €
<b>75</b>	<b>Autres produits de gestion courante</b>	<b>500,00 €</b>	<b>7 661,94 €</b>	<b>200,00 €</b>
7588	Produits divers et admission non valeur Meslay	500,00 €	7 661,94 €	200,00 €
<b>76</b>	<b>Produits financiers</b>			
<b>77</b>	<b>Produits exceptionnels</b>	<b>- €</b>	<b>8 257,55 €</b>	<b>10 600,00 €</b>
7714	Recouvrement sur créances admises en NV			
7718	Autres produits exceptionnels de gestion		2 969,00 €	
773	Mandats annulés sur ex, antérieurs		30,45 €	10 600,00 €
775	Produits des cessions d'immobilisations	- €		- €
778	Autres produits exceptionnels (TICFE)	- €	5 258,10 €	- €
<b>78</b>	<b>Reprises sur provisions (7817)</b>	<b>305,00 €</b>	<b>211,56 €</b>	<b>11 572,00 €</b>
<b>042</b>	<b>Op d'ordre de transfert entre sections : amortissements subventions</b>	<b>186 000,00 €</b>	<b>176 095,07 €</b>	<b>180 000,00 €</b>
722	Immo corporelles tx en régie	8 000,00 €		- €
777	Quote part des subventions	178 000,00 €	176 095,07 €	180 000,00 €
<b>002</b>	<b>Excédent antérieur reporté Fonc</b>	<b>350 296,19 €</b>	<b>350 296,19 €</b>	<b>422 431,41 €</b>
<b>TOTAL DES RECETTES D'EXPLOITATION DE L'EXERCICE</b>		<b>1 294 815,19 €</b>	<b>1 261 297,66 €</b>	<b>1 359 803,41 €</b>
<b>RESULTAT DE FONCTIONNEMENT</b>		<b>- €</b>	<b>422 431,41 €</b>	<b>- €</b>
<b>Dont RESULTAT DE FONCTIONNEMENT DE L'EXERCICE</b>			<b>72 135,22 €</b>	

## Budget Assainissement Régie - Section d'Investissement

## INVESTISSEMENT DEPENSES

Art	Opération	Libellé	BP 2023	CA 2023	RAR 2023	Proposition 2024	BP 2024
<b>D001</b>		<b>Déficit reporté N-1</b>	- €	- €	- €	- €	- €
1641		Emprunts en euros	99 000,00 €	96 958,42 €		95 000,00 €	95 000,00 €
16441		Opérations afférentes à l'emprunt	14 500,00 €	14 333,33 €		14 500,00 €	14 500,00 €
1687		Autres dettes	8 500,00 €	8 352,51 €		8 500,00 €	8 500,00 €
<b>16</b>		<b>Emprunts et dettes assimilées</b>	<b>122 000,00 €</b>	<b>119 644,26 €</b>	- €	<b>118 000,00 €</b>	<b>118 000,00 €</b>
<b>2111</b>		<b>Acquisition foncière St Denis du maine</b>	- €	- €			- €
<b>020</b>		<b>Dépenses imprévues</b>	<b>3 607,00 €</b>			<b>34 800,00 €</b>	<b>34 800,00 €</b>
<b>041</b>		<b>Opération patrimoniale</b>	<b>7 400,00 €</b>	<b>7 320,72 €</b>	- €	<b>10 000,00 €</b>	<b>10 000,00 €</b>
<b>2315</b>		<b>Installations avances forfaitaire</b>	<b>7 400,00 €</b>	<b>7 320,72 €</b>		<b>10 000,00 €</b>	<b>10 000,00 €</b>
<b>040</b>		<b>Opération d'ordre entre section</b>	<b>186 000,00 €</b>	<b>176 095,07 €</b>	- €	<b>180 000,00 €</b>	<b>180 000,00 €</b>
2315		installations tx en régie	8 000,00 €			- €	- €
139111		Amortissement des subventions	14 170,00 €	12 721,85 €		13 000,00 €	13 000,00 €
139118		Amortissement des subventions	4 130,00 €	4 130,00 €		4 130,00 €	4 130,00 €
13913		Amortissement des subventions	147 000,00 €	146 732,22 €		150 260,00 €	150 260,00 €
13914		Amortissement des subventions	200,00 €	103,00 €		110,00 €	110,00 €
13917		Amortissement des subventions	5 100,00 €	5 097,00 €		5 100,00 €	5 100,00 €
13918		Amortissement des subventions	7 400,00 €	7 311,00 €		7 400,00 €	7 400,00 €
<b>TOTAL OPERATIONS NON AFFECTEES</b>			<b>319 007,00 €</b>	<b>303 060,05 €</b>	- €	<b>342 800,00 €</b>	<b>342 800,00 €</b>
2182	200	Matériel roulant	- €				- €
2183	200	Matériel Informatique	1 000,00 €				- €
2188	200	Matériel autre	2 500,00 €			3 000,00 €	3 000,00 €
2031	207	Etude diagnostic système AC La Bazouge	7 578,35 €		7 578,35 €		7 578,35 €
2315	215	Renouvellement réseau Centre bourg Ruillé	- €				- €
1313	215	Rbt subvention cd53 renouvellement réseau Centre bourg Ruillé	- €				- €
2315	216	Séparatif réseau St Denis rue de Paradis	- €				- €
2188	217	renouvellement pompes de relevage	30 000,00 €	17 728,89 €		130 000,00 €	130 000,00 €
2315	217	sécurisation des postes de relevage	- €				- €
2031	221	Etude diagnostic système AC GREZ	26 558,00 €	10 263,75 €	16 294,25 €	1 705,75 €	18 000,00 €
2315	222	Réhabilitation réseau EU Rue de la gare Meslay section rond point Ruillé/centre ville	155 000,00 €	4 193,55 €	17 070,94 €	175 929,06 €	193 000,00 €
2315	226	Rue de Forcé Bazougers	191 600,00 €	104 127,90 €	3 872,48 €	5 127,52 €	9 000,00 €
238	226	Rue de Forcé Bazougers	3 400,00 €	4 907,12 €			- €
2031	402	Etude pour optimisation STEP Bazougers	27 795,00 €	11 346,80 €	16 448,20 €	1 551,80 €	18 000,00 €
2315	227	Réhabilitation réseau EU Chemin de la touche Meslay	70 000,00 €	50 108,43 €	16 406,00 €	7 594,00 €	24 000,00 €
238	227	Réhabilitation réseau EU Chemin de la touche Meslay		2 413,60 €			- €
2315	228	Chemin de Saubert Meslay	55 900,00 €	435,15 €	42 828,00 €	12 172,00 €	55 000,00 €
2031	229	Etude STEP Saint Denis du Maine	32 000,00 €	5 035,73 €	25 745,37 €	6 254,63 €	32 000,00 €
2111	229	Etude STEP Saint Denis du Maine (terrain)	8 000,00 €			8 000,00 €	8 000,00 €
2315	224	Réhabilitation réseau EU Rue Commeré Val du Maine 2023	45 000,00 €		1 627,50 €	58 372,50 €	60 000,00 €
2315	230	Réseaux EU St Loup du Dorat	50 000,00 €			50 000,00 €	50 000,00 €
2315	231	Sécurisation STEP Bazougers	10 000,00 €	6 960,00 €			- €
2151	231	Sécurisation STEP Bazougers		2 398,00 €			- €
2315	232	Rue de la Promenade Saint Denis du Maine	75 000,00 €			75 000,00 €	75 000,00 €
2031	233	Avenue de Sablé Meslay	5 000,00 €			5 000,00 €	5 000,00 €
2315	234	PR du Lavoisier Meslay du Maine				25 000,00 €	25 000,00 €
<b>TOTAL DES OPERATIONS D'EQUIPEMENT</b>			<b>796 331,35 €</b>	<b>219 918,92 €</b>	<b>147 871,09 €</b>	<b>564 707,26 €</b>	<b>712 578,35 €</b>
<b>TOTAL DES DEPENSES INVESTISSEMENT</b>			<b>1 115 338,35 €</b>	<b>522 978,97 €</b>	<b>147 871,09 €</b>	<b>907 507,26 €</b>	<b>1 055 378,35 €</b>

## INVESTISSEMENT RECETTES

Art	Opération	Libellé	BP 2023	CA 2023	RAR 2023	Proposition 2024	BP 2024
<b>R001</b>		<b>Excédent d'investissement reporté</b>	<b>338 493,17 €</b>	<b>338 493,17 €</b>		<b>217 929,50 €</b>	<b>217 929,50 €</b>
<b>1068</b>		<b>Affectation en réserves</b>	- €	- €	- €		- €
1641		Emprunts	- €	- €			- €
1687		Autres dettes (trésorerie eau)	- €	- €			- €
<b>16</b>		<b>Emprunts et dettes assimilées</b>	- €	- €	- €		- €
<b>021</b>		<b>Virement de la section de fonctionnement</b>	<b>88 403,18 €</b>			<b>190 364,82 €</b>	<b>190 364,82 €</b>
<b>041</b>		<b>Opération patrimoniale</b>	<b>7 400,00 €</b>	<b>7 320,72 €</b>	- €	<b>10 000,00 €</b>	<b>10 000,00 €</b>
238		Installations avances forfaitaire	7 400,00 €	7 320,72 €		10 000,00 €	10 000,00 €
<b>040</b>		<b>Opération d'ordre entre section</b>	<b>346 500,00 €</b>	<b>344 530,11 €</b>	- €	<b>348 200,00 €</b>	<b>348 200,00 €</b>
28031		Amortissements	4 400,00 €	4 022,66 €		10 500,00 €	10 500,00 €
2805		Amortissements	3 500,00 €	3 332,20 €		1 300,00 €	1 300,00 €
28128		Amortissements	13 500,00 €	13 235,00 €		13 500,00 €	13 500,00 €
28131		Amortissements	2 700,00 €	2 635,00 €		2 700,00 €	2 700,00 €
28151		Amortissements				160,00 €	160,00 €
28153		Amortissements	44 000,00 €	43 284,07 €		44 000,00 €	44 000,00 €
28156		Amortissements	2 100,00 €	2 024,00 €		2 100,00 €	2 100,00 €
28157		Amortissements	800,00 €	749,00 €		800,00 €	800,00 €
28172		Amortissements	13 200,00 €	13 173,01 €		13 200,00 €	13 200,00 €
28173		Amortissements	14 000,00 €	13 930,00 €		14 000,00 €	14 000,00 €
28175		Amortissements	239 500,00 €	237 646,04 €		236 100,00 €	236 100,00 €
28182		Amortissements		1 840,00 €		1 840,00 €	1 840,00 €
28183		Amortissements	800,00 €	742,40 €			- €
28188		Amortissements	8 000,00 €	7 916,73 €		8 000,00 €	8 000,00 €
<b>TOTAL OPERATIONS NON AFFECTEES</b>			<b>780 796,35 €</b>	<b>690 344,00 €</b>	- €	<b>766 494,32 €</b>	<b>766 494,32 €</b>
13111	207	Etude diagnostic système AC La Bazouge - subventions	20 000,00 €		20 000,00 €		20 000,00 €
1313	207	Etude diagnostic système AC La Bazouge - subventions	6 892,00 €		6 892,00 €		6 892,00 €
1313	215	Renouvellement réseau Centre bourg Ruillé	- €				- €
13111	216	Séparatif réseau St Denis rue de Paradis	- €				- €
13111	221	Etude diagnostic système AC GREZ	17 870,00 €		17 870,00 €		17 870,00 €
1313	221	Etude diagnostic système AC GREZ	10 722,00 €		10 722,00 €		10 722,00 €
1313	222	Réhabilitation réseau EU Rue de la gare Meslay section rond point Ruillé/centre ville	46 500,00 €			46 500,00 €	46 500,00 €
1313	223	Réhabilitation réseau EU allée de la touche Meslay	- €			- €	- €
1313	225	Extension réseau EU Villiers Rue des étangs	- €			- €	- €
13111	226	Rue de Forcé Bazougers	41 540,00 €	22 288,47 €	19 251,53 €		19 251,53 €
1313	226	Rue de Forcé Bazougers	30 567,00 €	15 284,00 €	15 283,00 €		15 283,00 €
13111	402	Etude pour optimisation STEP Bazougers	20 363,00 €		20 362,50 €		20 362,50 €
1313	402	Etude pour optimisation STEP Bazougers	12 218,00 €		12 218,00 €		12 218,00 €
1313	227	Réhabilitation réseau EU Chemin de la touche Meslay	9 000,00 €	4 500,00 €	4 500,00 €		4 500,00 €
1313	228	Chemin de Saubert Meslay	16 770,00 €	5 685,00 €	5 685,00 €		5 685,00 €
13111	229	Etude STEP Saint Denis du Maine	16 000,00 €			16 000,00 €	16 000,00 €
1313	229	Etude STEP Saint Denis du Maine	9 600,00 €			9 600,00 €	9 600,00 €
1313	224	Réhabilitation réseau EU Rue Commeré Val du Maine 2023	13 500,00 €			12 000,00 €	12 000,00 €
1313	230	Réseaux EU St Loup du Dorat				4 500,00 €	4 500,00 €
1313	231	Sécurisation STEP Bazougers	3 000,00 €	2 807,00 €			- €
13111	232	Rue de la Promenade Saint Denis du Maine	37 500,00 €			37 500,00 €	37 500,00 €
1313	232	Rue de la Promenade Saint Denis du Maine	22 500,00 €			22 500,00 €	22 500,00 €
1313	234	PR du Lavoisier Meslay du Maine				7 500,00 €	7 500,00 €
<b>TOTAL DES OPERATIONS D'EQUIPEMENT</b>			<b>334 542,00 €</b>	<b>50 564,47 €</b>	<b>132 784,03 €</b>	<b>156 100,00 €</b>	<b>288 884,03 €</b>
<b>TOTAL DES RECETTES INVESTISSEMENT</b>			<b>1 115 338,35 €</b>	<b>740 908,47 €</b>	<b>132 784,03 €</b>	<b>922 594,32 €</b>	<b>1 055 378,35 €</b>
<b>RESULTAT INVESTISSEMENT</b>			- €	<b>217 929,50 €</b>	- <b>15 087,06 €</b>	<b>15 087,06 €</b>	- €
<b>Dont RESULTAT DE D'INVESTISSEMENT L'EXERCICE</b>				- <b>120 563,67 €</b>			

production électricité BP 2024

DEPENSES Fonctionnement		BP 2023	CA 2023	BP 2024
<b>002</b>	<b>Déficit antérieur reporté</b>			
<b>011</b>	<b>CHARGES A CARACTERE GENERAL</b>	<b>7 958,05 €</b>	<b>468,42 €</b>	<b>4 901,82 €</b>
<b>60</b>	<b>Achats non stockables ou non stockés</b>	- €	- €	- €
60611	Eau et assainissement			
60612	Electricité			
60632	Fourniture petit équipement			
<b>61</b>	<b>Services extérieurs</b>	<b>7 958,05 €</b>	<b>468,42 €</b>	<b>4 901,82 €</b>
6135	Locations	480,00 €	468,42 €	550,00 €
61521	Entretien de terrains	7 478,05 €		4 351,82 €
615228	Entretien			
6156	abonnement			
61558	Entretien autres biens mobiliers			
6161	Assurances			
<b>62</b>	<b>AUTRES SERVICES EXTERIEURS</b>	- €	- €	- €
6226	Honoraires	- €		
6227	Frais d'acte			
627	Frais bancaire			
62875	Remb. Frais Autres communes membres			
62878	Remb. Frais			
<b>63</b>	<b>Impôts, taxes et versements ass.</b>	- €	- €	- €
<b>Impôts, taxes et versements assimilés</b>		- €	- €	- €
63512	Taxes foncières			
<b>012</b>	<b>CHARGES DE PERSONNEL</b>	- €	- €	- €
6215	Personnel affecté par la collectivité de rattachement			
<b>65</b>	<b>Autres charges de gestion courante</b>	- €	- €	- €
6541	Pertes sur créances irrécouvrables			
65888	Autres charges de gestion courante			
<b>66</b>	<b>Charges financières</b>	<b>395,10 €</b>	<b>375,48 €</b>	<b>395,10 €</b>
66112	ICNE N	- 4,90 €	- 4,90 €	- 4,90 €
66111	Intérêts des emprunts,dettes	400,00 €	380,38 €	400,00 €
<b>67</b>	<b>Charges Exceptionnelles</b>	- €	- €	- €
678	Autres Charges Exceptionnelles			
<b>42</b>	<b>opération d'ordre entre sections</b>	<b>10 300,00 €</b>	<b>10 256,00 €</b>	<b>11 000,00 €</b>
675	Valeur cptables des immob cédées			
676	Diff sur réalisation			
6811	Dot provisionaux amort.des immos incorp et corporlles	10 300,00 €	10 256,00 €	11 000,00 €
<b>68</b>	<b>Dotation aux amortissements</b>	- €	- €	- €
6817	Dotation aux prov.pour dépréciation des actifs circulants			
<b>022</b>	<b>Dépenses Imprévues</b>			
<b>023</b>	<b>Virement à section investissement</b>	<b>3 395,19 €</b>		<b>7 000,00 €</b>
<b>TOTAL DES DEPENSES</b>		<b>22 048,34 €</b>	<b>11 099,90 €</b>	<b>23 296,92 €</b>

RECETTES Fonctionnement		BP 2023	CA 2023	BP 2024
<b>70</b>	<b>Vente de produits</b>	<b>8 000,00 €</b>	<b>10 065,89 €</b>	<b>10 000,00 €</b>
701	Remb. par autres redevables	8 000,00 €	10 065,89 €	10 000,00 €
7088	Autres produits d'activités			
<b>73</b>	<b>Impôts et taxes</b>	- €	- €	- €
<b>74</b>	<b>Dotations, subventions</b>	- €	- €	- €
<b>75</b>	<b>Autres produits gestion courant</b>	- €	- €	- €
752	Revenus des immeubles			
7588	Autres pdts de gestion courante			
<b>77</b>	<b>Produits exceptionnels</b>	- €	- €	- €
775	Produits de cession	- €		- €
776	Différences sur réalisation négatives			
773	Mdt annulé sur exerc antérieur			
<b>78</b>	<b>Reprise sur amortissements et provisions</b>	- €	- €	- €
7817	Reprises sur prov pour dépréciation des actifs circulants			
<b>42</b>	<b>opération d'ordre entre sections</b>	<b>3 700,00 €</b>	<b>3 576,00 €</b>	<b>3 700,00 €</b>
777	Subventions amortissables	3 700,00 €	3 576,00 €	3 700,00 €
<b>002</b>	<b>Excédent antérieur reporté Fonc</b>	<b>10 348,34 €</b>	<b>10 348,34 €</b>	<b>9 596,92 €</b>
<b>TOTAL DES RECETTES</b>		<b>22 048,34 €</b>	<b>23 990,23 €</b>	<b>23 296,92 €</b>
<b>RESULTAT DE L'EXERCICE</b>		<b>- €</b>	<b>12 890,33 €</b>	<b>- €</b>

production électricité BP 2024

DEPENSES D'INVESTISSEMENT			BP 2023				CA 2023				BP 2024			
Imputation	Opération	Libellé	RAR	Opérations réelles	Opérations d'ordre	Total	RAR	Opérations réelles	Opérations d'ordre	Total	RAR	Opérations réelles	Opérations d'ordre	Total
001		Déficit antérieur reporté										3 293,41 €		3 293,41 €
1687		Rembt avance budget Pal		11 243,95 €		11 243,95 €		11 243,95 €		11 243,95 €				- €
1641		Rbt capital des emprunts		4 200,00 €		4 200,00 €		4 178,22 €		4 178,22 €		4 300,00 €		4 300,00 €
<b>40</b>		<b>Opération d'ordres</b>			<b>3 700,00 €</b>	<b>3 700,00 €</b>			<b>3 576,00 €</b>	<b>3 576,00 €</b>			<b>3 700,00 €</b>	<b>3 700,00 €</b>
13911		Etat - Subv amortissables			1 300,00 €	1 300,00 €			1 263,00 €	1 263,00 €			1 300,00 €	1 300,00 €
13912		Région - Subv amortissables			2 400,00 €	2 400,00 €			2 313,00 €	2 313,00 €			2 400,00 €	2 400,00 €
<b>TOTAL OPERATIONS NON AFFECTEES</b>			<b>- €</b>	<b>15 443,95 €</b>	<b>3 700,00 €</b>	<b>19 143,95 €</b>	<b>- €</b>	<b>15 422,17 €</b>	<b>3 576,00 €</b>	<b>18 998,17 €</b>	<b>- €</b>	<b>4 300,00 €</b>	<b>3 700,00 €</b>	<b>11 293,41 €</b>
2315	501	Salle bazougers Tr 2				- €				- €			10 000,00 €	10 000,00 €
<b>020</b>		<b>DEPENSES IMPREVUES</b>		<b>- €</b>		<b>- €</b>				<b>- €</b>		<b>- €</b>		<b>- €</b>
<b>TOTAL DES DEPENSES D'EQUIPEMENT</b>			<b>- €</b>	<b>- €</b>	<b>- €</b>	<b>- €</b>	<b>- €</b>	<b>- €</b>	<b>- €</b>	<b>- €</b>	<b>- €</b>	<b>- €</b>	<b>10 000,00 €</b>	<b>10 000,00 €</b>
<b>TOTAL DES DEPENSES D'INVESTISSEMENT</b>			<b>- €</b>	<b>15 443,95 €</b>	<b>3 700,00 €</b>	<b>19 143,95 €</b>	<b>- €</b>	<b>15 422,17 €</b>	<b>3 576,00 €</b>	<b>18 998,17 €</b>	<b>- €</b>	<b>4 300,00 €</b>	<b>13 700,00 €</b>	<b>21 293,41 €</b>

RECETTES D'INVESTISSEMENT			BP 2022				CA 2022				BP 2023			
Imputation	Opération	Libellé	RAR	Opérations réelles	Opérations d'ordre	Total	RAR	Opérations réelles	Opérations d'ordre	Total	RAR	Opérations réelles	Opérations d'ordre	Total
001		Excédent antérieur reporté		5 448,76 €		5 448,76 €		5 448,76 €		5 448,76 €				- €
021		Virement de la section de fonctionnement		3 395,19 €		3 395,19 €				- €			7 000,00 €	7 000,00 €
1068		Excédents fonct capital				- €				- €		3 293,41 €		3 293,41 €
1641		Emprunt				- €				- €				- €
<b>40</b>		<b>Opération d'ordres</b>			<b>10 300,00 €</b>	<b>10 300,00 €</b>			<b>10 256,00 €</b>	<b>10 256,00 €</b>			<b>11 000,00 €</b>	<b>11 000,00 €</b>
28153		Amortissements			10 300,00 €	10 300,00 €			10 256,00 €	10 256,00 €			11 000,00 €	11 000,00 €
<b>TOTAL OPERATIONS DIVERSES</b>			<b>- €</b>	<b>8 843,95 €</b>	<b>10 300,00 €</b>	<b>19 143,95 €</b>	<b>- €</b>	<b>5 448,76 €</b>	<b>10 256,00 €</b>	<b>15 704,76 €</b>	<b>- €</b>	<b>3 293,41 €</b>	<b>18 000,00 €</b>	<b>21 293,41 €</b>
1311	501	Subv ANS				- €				- €				- €
1312	501	Subv région				- €				- €				- €
1318	501	Subv ANS				- €				- €				- €
2315	501	Immo panneaux				- €				- €				- €
<b>TOTAL DES RECETTES D'EQUIPEMENT</b>			<b>- €</b>	<b>- €</b>	<b>- €</b>	<b>- €</b>	<b>- €</b>	<b>- €</b>	<b>- €</b>	<b>- €</b>	<b>- €</b>	<b>- €</b>	<b>- €</b>	<b>- €</b>
<b>TOTAL DES RECETTES D'INVESTISSEMENT</b>			<b>- €</b>	<b>8 843,95 €</b>	<b>10 300,00 €</b>	<b>19 143,95 €</b>	<b>- €</b>	<b>5 448,76 €</b>	<b>10 256,00 €</b>	<b>15 704,76 €</b>	<b>- €</b>	<b>3 293,41 €</b>	<b>18 000,00 €</b>	<b>21 293,41 €</b>
<b>RESULTAT DE L'EXERCICE</b>						<b>- €</b>				<b>- 3 293,41 €</b>				<b>- €</b>

**CONVENTION DE PARTENARIAT EN FAVEUR DES RESEAUX D'ACCOMPAGNEMENT A LA CREATION-  
REPRISE D'ENTREPRISE**

**ENTRE LA RÉGION PAYS DE LA LOIRE ET LA COMMUNAUTE DE COMMUNES DU PAYS DE MESLAY-GREZ**

**AU TITRE DES ANNEES 2024 – 2026**

**ENTRE**

**LA RÉGION DES PAYS DE LA LOIRE**

Hôtel de la Région des Pays de la Loire  
1 rue de la Loire  
44966 NANTES CEDEX 9

représentée par la Présidente du Conseil régional, Madame Christelle MORANÇAIS, autorisée à signer la présente convention par délibération de la Commission permanente du xxxxxx 2024, ci-après dénommée « la REGION »

d'une part,

**ET**

**LA COMMUNAUTE DE COMMUNES DU PAYS DE MESLAY GREZ, dont le siège est situé au 1 Voie de la Guiternière - BP16 - 53170 MESLAY DU MAINE,**

représentée par son Président, Monsieur Jacky CHAUVEAU, dûment habilité à signer la présente convention par délibération du Conseil communautaire en date du .....,

d'autre part,

**VU** le Traité sur le Fonctionnement de l'Union Européenne (TFUE) et notamment ses articles 107 et 108,

**VU** le règlement N° 2023/2831 de la Commission Européenne du 13 décembre 2023 relatif à l'application des articles 107 et 108 du traité sur le fonctionnement de l'Union européenne aux aides de minimis

**VU** le règlement (UE) n° 1408/2013 de la Commission européenne du 18 décembre 2013 relatif à l'application des articles 107 et 108 du traité sur le fonctionnement de l'Union européenne aux aides de minimis dans le secteur de l'agriculture – JOUE 24/12/2013 L 352/9

- VU** le règlement (UE) 2023/2391 de la Commission du 4 octobre 2023 modifiant les règlements (UE) n°717/2014, (UE) n° 1407/2013, (UE) n° 1408/2013 et (UE) n° 360/2012 en ce qui concerne les aides de minimis en faveur de la transformation et de la commercialisation des produits de la pêche et de l'aquaculture, ainsi que le règlement (UE) no 717/2014 en ce qui concerne le montant total des aides de minimis octroyées à une entreprise unique, sa période d'application et d'autres aspects
- VU** la communication de la commission européenne relative à la révision de la méthode de calcul des taux de référence et d'actualisation, JO C 14 du 19.1.2008,
- VU** le Code Général des Collectivités territoriales et en particulier les articles L 1511-7 et R 1511-1 et suivants,
- VU** la loi n°2000-321 du 12 avril 2000 relative aux droits des citoyens dans leurs relations avec les administrations,
- VU** le décret n° 2001-495 du 6 juin 2001 pris en application de l'article 10 de la loi 12 avril 2000,
- VU** l'arrêté du 11 octobre 2006 portant fixation des modalités de présentation du compte rendu financier prévu par l'article 10 de la loi du 12 avril 2000,
- VU** la circulaire n° 5565/SG du Premier ministre du 5 janvier 2012 relative aux dispositifs d'ingénierie financière,
- VU** la délibération du Conseil régional du 24 mars 2022 approuvant le schéma régional de développement économique, d'innovation et d'internationalisation 2022/2028
- VU** l'arrêté DREETS 2022/632 du préfet de Région portant approbation du schéma régional de développement économique, d'innovation et d'internationalisation de la région des Pays de la Loire
- VU** la délibération du Conseil Régional du 2 juillet 2021 donnant délégation du Conseil Régional à la Commission Permanente,
- VU** la délibération du Conseil Régional en date des 21 et 22 décembre 2023 approuvant le Budget Primitif 2024 notamment son programme n° E101 « Agir pour soutenir l'attractivité et le dynamisme économique de tous nos territoires »,
- VU** le règlement financier de la Région des Pays de la Loire,
- VU** la délibération de la Commission permanente du xxxxxx 2024 approuvant la présente convention et autorisant la Présidente à la signer,

**IL A ÉTÉ CONVENU CE QUI SUIT :**

## PREAMBULE

La loi dite NOTRe du 7 août 2015, qui clarifie les compétences des collectivités territoriales en matière d'interventions économiques, renforce le rôle de la **Région**, dorénavant **seule habilitée à attribuer certaines aides** et dotée de la responsabilité exclusive de la définition sur son territoire, des orientations en matière de développement économique.

**Les communes et leurs groupements peuvent intervenir en complément de la Région dans le cadre d'une convention de partenariat**, au financement des aides aux organismes qui participent à la création ou à la reprise d'entreprises

Conformément aux orientations définies dans son Schéma régional de développement économique, d'innovation et d'internationalisation (SRDE2I), la Région Pays de la Loire a choisi de s'appuyer principalement sur les réseaux ligériens d'accompagnement et de financement de la création-reprise d'entreprise notamment en abondant leurs fonds de prêts d'honneur et de garantie de prêts bancaires.

Le soutien à la création/reprise d'entreprise constitue un enjeu majeur pour le développement local de **LA COMMUNAUTE DE COMMUNES DU PAYS DE MESLAY GREZ**. Il participe au développement économique, par la création de nouvelles entreprises et la contribution au mouvement de diversification du tissu existant. Il contribue également au développement de l'emploi (emploi direct de l'entrepreneur et emplois induits).

La délibération du Conseil communautaire du **XXXXXX** prévoit le soutien de **LA COMMUNAUTE DE COMMUNES DU PAYS DE MESLAY GREZ** aux organismes dont l'objet vise au développement économique et au développement de l'emploi, notamment les structures d'accompagnement à la création d'activités et d'emplois. Le soutien à ces structures vise à :

- Favoriser l'accès à l'accompagnement d'une majorité de porteurs de projets de création-reprise d'entreprises ;
- Soutenir le développement des jeunes entreprises créées ou reprises.

Considérant ces orientations régionales préalablement identifiées, le programme économique de **LA COMMUNAUTE DE COMMUNES DU PAYS DE MESLAY GREZ** est en complémentarité avec les politiques régionales du SRDE2I.

## ARTICLE 1<sup>ER</sup> - OBJET DE LA CONVENTION

La présente convention a pour objet de déterminer l'articulation du soutien de **LA COMMUNAUTE DE COMMUNES DU PAYS DE MESLAY GREZ** en phase avec les interventions de la Région des Pays de la Loire **au profit des structures relevant du champ d'application de l'article L1511-7 du CGCT** et sur lesquelles la Région s'appuie également pour mettre en place sa politique dédiée.

La convention précise les engagements des parties et définit les modalités d'application du partenariat.

## ARTICLE 2 - DUREE DE LA CONVENTION

La présente convention prend effet à la date de signature par les parties et porte sur une durée de ... ( **nombre d'années + 6 mois pour fournir les pièces justificatives pour le versement de l'aide de l'EPCI**)

## ARTICLE 3 - SOUTIEN DE LA REGION ET DE LA COMMUNAUTE

La Région, dans le cadre de sa politique de soutien à la création et à la reprise d'entreprise, a choisi de privilégier le principe de subsidiarité en s'appuyant sur les réseaux régionaux d'accompagnement et de financement à la création et reprise d'entreprise. A ce titre, la Région soutient plusieurs réseaux et associations à travers des contributions financières versées depuis plusieurs années et continuant à être utilisées ainsi que de dotations attribuées au titre des années **2024, 2025 et 2026**.

Ce mode d'intervention permet :

- de couvrir le territoire, donnant ainsi à tous les porteurs de projet, quel que soit leur localisation, un interlocuteur en proximité,
- de doter les fonds de prêts d'honneur ou de garanties de prêts bancaires afin d'accompagner le plus de porteurs de projet possible,
- de développer la boîte à outils de ces réseaux.

En complément du soutien régional privilégiant le financement de certains réseaux régionaux et des prêts d'honneur, il apparaît nécessaire de soutenir également d'autres acteurs ou d'autres phases de la création et reprise d'entreprise.

Ainsi, **LA COMMUNAUTE DE COMMUNES DU PAYS DE MESLAY GREZ** souhaite poursuivre son soutien local en faveur d'acteurs intervenant sur le sujet de l'accompagnement à la création d'entreprise qu'il s'agisse de conseils ante-crédation ou post-crédation pour favoriser le développement des entreprises sur son territoire.

Pour **2024, 2025 et 2026**, **LA COMMUNAUTE DE COMMUNES DU PAYS DE MESLAY GREZ** est autorisée, conformément à l'article 1511-7 du CGCT à financer le ou les organismes mentionnés au 4 de l'article 238 bis du code général des impôts ayant pour objet exclusif de participer à la création ou à la reprise d'entreprises et le ou les organismes mentionnés au 1 de l'article L. 511-6 du code monétaire et financier selon le détail, ci-dessous, sous réserve que les dispositifs régionaux perdurent de manière pluriannuelle et du vote budgétaire annuel :

Nom de la structure	Nature de l'aide (subvention, mise à disposition de moyen...)	Montants prévisionnels annuels associés (mentionnés à titre indicatif et sous réserve du vote et des conditions d'attribution)
FONDES PAYS DE LA LOIRE		€
ADIE		€
INITIATIVE MAYENNE		6 350 €
RESEAU ENTREPRENDRE		€

#### ARTICLE 4 : ENGAGEMENTS DES PARTIES

##### 4.1. Engagements de **LA COMMUNAUTE DE COMMUNES DU PAYS DE MESLAY GREZ**

**LA COMMUNAUTE DE COMMUNES DU PAYS DE MESLAY GREZ** s'engage à :

- respecter les réglementations européennes et nationales en matière d'attribution des aides aux entreprises et notamment aux organismes de soutien à la création d'entreprise ou reprise d'entreprises
- adapter ses dispositifs aux évolutions de la réglementation sur les aides aux entreprises
- **informer la Région de toutes modifications apportées à ses dispositifs d'aides**

##### 4.2. Engagements de la Région

La Région s'engage à :

- informer **LA COMMUNAUTE DE COMMUNES DU PAYS DE MESLAY GREZ** des dispositifs d'aides à la création d'entreprise qu'elle met en œuvre et de leur évolution,
- établir un rapport annuel relatif aux aides et régimes d'aides mis en œuvre sur son territoire conformément à l'article L1511-1 du CGCT



#### **ARTICLE 5 - MODIFICATION DE LA CONVENTION**

Toute modification des termes de la présente convention, y compris de ses annexes, doit faire l'objet d'un avenant écrit entre les parties, conclu dans les mêmes formes et conditions que la présente convention.

#### **ARTICLE 6 - RESILIATION DE LA CONVENTION**

En cas de non-respect des obligations contractuelles résultant de la présente convention, les parties se réservent le droit, après mise en demeure notifiée par lettre recommandée à la partie défaillante restée infructueuse pendant 60 jours, de résilier la présente convention.

La convention peut également être résiliée d'un commun accord entre les parties par échange de courriers avec accusé de réception.

#### **ARTICLE 7 - LITIGES**

En cas de litige relatif à l'interprétation ou à l'exécution de la présente convention, les parties s'efforceront de rechercher un accord amiable.

En cas de désaccord persistant, le litige sera porté à l'appréciation du Tribunal Administratif compétent.

#### **ARTICLE 8 : PIECES CONTRACTUELLES**

Les pièces contractuelles régissant la convention sont :

- la présente convention,

Fait à

Le

En 2 exemplaires originaux

La Présidente du Conseil régional

Le Président de

**LA COMMUNAUTE DE COMMUNES DU PAYS DE  
MESLAY GREZ**

Christelle MORANÇAIS

Jacky CHAUVEAU

Plan de financement « CONTRAT DE TERRITOIRE »

**Environnement**

Espace propreté 2023

Dépenses	Montant HT	Recettes	Montant HT
TRAVAUX	208 998.50	DETR 2022	34 833
		Conseil départemental (contrat de territoire)	104 499.25
		Autofinancement CCPMG	69 666.25
<b>TOTAL</b>	208 998.50	<b>TOTAL</b>	208 998.50

Espace propreté Bazougers

Dépenses	Montant HT	Recettes	Montant HT
TRAVAUX	126 000	Conseil départemental (contrat de territoire)	63 000
		Autofinancement CCPMG	63 000
<b>TOTAL</b>	126 000	<b>TOTAL</b>	126 000

Espace propreté Meslay du Maine

Dépenses	Montant HT	Recettes	Montant HT
TRAVAUX	40 000	Conseil départemental (contrat de territoire)	20 000
		Autofinancement CCPMG	20 000
<b>TOTAL</b>	40 000	<b>TOTAL</b>	40 000

## **Economie**

Extension de la ZA de la Geslinière

Dépenses	Montant HT	Recettes	Montant HT
TRAVAUX	195 338.80	DETR 2023	30 000
		Conseil départemental (contrat de territoire)	97 349.75
		Autofinancement CCPMG	67 989.05
<b>TOTAL</b>	195 338.80	<b>TOTAL</b>	195 338 80

Villages artisans 4

Dépenses	Montant HT	Recettes	Montant HT
TRAVAUX	335 775	DETR 2023	60 000
		Conseil départemental (contrat de territoire)	150 000
		Autofinancement CCPMG	125 775
<b>TOTAL</b>	335 775	<b>TOTAL</b>	335 775

## **Affaires sociales**

### Rénovation de la Maison de santé de Villiers Charlemagne

Dépenses	Montant HT	Recettes	Montant HT
TRAVAUX	554 000	DETR 2024	277 000
		Conseil départemental (contrat de territoire)	166 200
		Autofinancement CCPMG	110 800
<b>TOTAL</b>	554 000	<b>TOTAL</b>	554 000

### Extension Pôle Santé de Grez en Bouère

Dépenses	Montant HT	Recettes	Montant HT
TRAVAUX	785 000	DETR 2024	300 000
		Conseil départemental (contrat de territoire)	200 000
		Autofinancement CCPMG	285 000
<b>TOTAL</b>	785 000	<b>TOTAL</b>	785 000

2023 - 2029

# Programme Local

## de prévention

### des Déchets Ménagers et Assimilés



# Sommaire

<b>Glossaire</b>	<b>3</b>
<b>I. Contexte</b>	<b>4</b>
1.1 Introduction	5
1.2 Qu'est-ce qu'un Programme Local de Prévention des Déchets Ménagers et Assimilés ?	6
1.3 Cas particulier de la Mayenne et du Pays de Meslay-Grez	6
<b>II. Composition et fonctionnement de la CCES</b>	<b>7</b>
2.1 Les membres de la CCES	8
2.2 La gouvernance du PLPDMA	11
<b>III. Les objectifs</b>	<b>12</b>
3.1 Les objectifs réglementaires	13
3.2 Les objectifs quantitatifs de la collectivité d'ici 2029	14
<b>IV. L'état des lieux</b>	<b>15</b>
4.1 À l'échelle du département de la Mayenne	16
Les déchetteries	16
Les ordures ménagères et la collecte sélective	16
4.2 À l'échelle de la Communauté de communes du Pays de Meslay-Grez	18
Les déchetteries	18
Les ordures ménagères et la collecte sélective	19
La production de DMA par habitant et par an	20
4.3 La prévention sur le territoire du Pays de Meslay-Grez	21
<b>V. Le plan d'action du pays de meslay-grez</b>	<b>22</b>
5.1 Le plan d'action	23
5.2 Le calendrier prévisionnel	24
<b>Conclusion</b>	<b>25</b>

# glossaire

- AGEC** : Anti-Gaspillage pour une Économie Circulaire
- APESS 53** : Association pour la Promotion de l'Économie Sociale et Solidaire
- BTP** : Bâtiment Travaux Public
- CAPEB** : Confédération de l'Artisanat et des Petites Entreprises du Bâtiment
- CC** : Communauté de Communes
- CCES** : Commission Consultative d'Élaboration et de Suivi
- CCI** : Chambre des Commerces et de l'Industrie
- CCPMG** : Communauté de Communes du Pays de Meslay-Grez
- CD53** : Conseil Départemental de la Mayenne
- CMA** : Chambre des Métiers et de l'Artisanat
- DEEE** : Déchets d'Équipements Électriques et Électroniques
- DMA** : Déchets Ménagers et Assimilés
- DMS** : Déchets Ménagers Spéciaux
- EIT** : Écologie Industrielle et Territoriale
- FFB** : Fédération Française du Bâtiment
- ISDD** : Installation de Stockage des Déchets Dangereux
- ISDND** : Installation de Stockage des Déchets Non Dangereux
- OMR** : Ordures Ménagères Résiduelles
- PAT** : Projet Alimentaire Territorial
- PCAET** : Plan Climat Air Énergie Territorial
- PLPDMA** : Programme Local de Prévention des Déchets Ménagers et Assimilés
- PMCB** : Produits et Matériaux de Construction du secteur du Bâtiment
- PRPGD** : Plan Régional de Prévention et Gestion des Déchets
- REP** : Responsabilité Élargie du Producteur
- TGAP** : Taxe Générale sur les Activités Polluantes
- TLC** : Textiles Linge de maison et Chaussures
- ZDZG** : Zéro Déchet Zéro Gaspillage



## I - CONTEXTE

La Communauté de communes du Pays de Meslay-Grez réalise depuis de nombreuses années des actions de prévention et notamment depuis 2018. Elles sont principalement axées sur le compostage, le gaspillage alimentaire, le réemploi, l'éco-exemplarité et la sensibilisation.



## 1.1 Introduction

La **prévention** consiste à **réduire la quantité et la nocivité des déchets** produits en intervenant à la fois sur leur mode de production et sur leur consommation. Lorsque l'on se pose la question de la réduction globale des déchets produits, **il s'agit du premier levier d'action à considérer dans la hiérarchie de modes de traitement des déchets**. L'effet de levier d'un changement de comportement de l'utilisateur est bien plus fort que tout autre type de traitement.

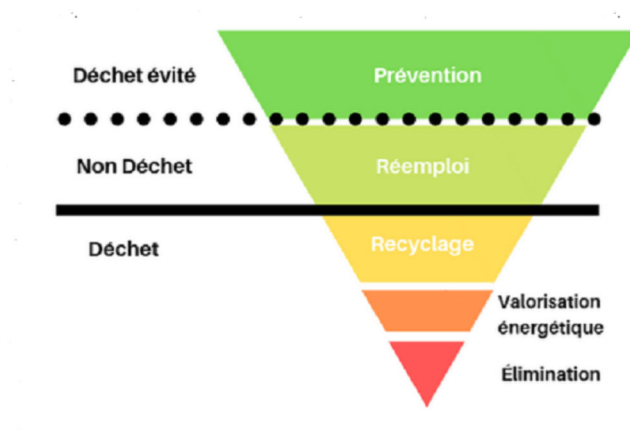

Figure 1 : Hiérarchie des modes de traitement des déchets

La CCPMG s'est donc engagée dans l'élaboration et l'animation d'un Programme Local de Prévention des Déchets Ménagers et Assimilés (PLPDMA), visant à formaliser les actions engagées mais également à lancer de nouvelles actions afin de mobiliser les acteurs du territoire et permettre de réduire la production des déchets.

## 1.2 Qu'est-ce qu'un Programme Local de Prévention des Déchets Ménagers et Assimilés ?

Le Programme Local de Prévention des Déchets Ménagers et Assimilés (PLPDMA) est un document réglementaire, obligatoire depuis 2012, dont doivent se doter les Établissements Publics de Coopération Intercommunale (EPCI) chargés de la collecte ou du traitement.

Depuis le 10 juin 2015 et la parution du décret 2015-662 est détaillé le contenu, les modalités d'élaboration, de mise en œuvre et de suivi du programme avec notamment :

- La constitution d'une Commission Consultative d'Élaboration et de Suivi (CCES). Elle est constituée de représentants de la collectivité porteuse du plan (élus et techniciens), d'acteurs associatifs et de représentants du tissu économique local. Elle donne un avis sur les orientations prises au cours de la préparation du document puis lors d'un bilan annuel.
- Établir un état des lieux socio-économique, environnemental du territoire et des actions de prévention déjà menées ;
- Définir des objectifs de réduction des déchets à atteindre, les moyens pour y parvenir et les indicateurs d'évaluation et de suivi ;
- Soumettre le projet du programme à une consultation publique ;
- Faire valider le projet de PLPDMA en Conseil communautaire et le transmettre au Préfet.

Le PLPDMA est un programme d'actions établi durant 6 ans soit de 2023 à 2029. Il fait l'objet d'une évaluation annuelle par la CCES.

## 1.3 Cas particulier de la Mayenne et du Pays de Meslay-Grez

Dans le département de la Mayenne en 2022, les programmes d'action n'ont jamais été formalisés sous la forme d'un PLPDMA par les collectivités locales. Cependant, de nombreuses actions assimilables à un travail de prévention locale des DMA ont été réalisées dès 2014 avec la labellisation Territoire « Zéro Déchets Zéro Gaspi » (ZDZG).

Cette action « groupée » ne se substitue pas à la responsabilité des communautés de communes quant à la rédaction, à la supervision, à la validation, de la délibération du conseil communautaire et l'établissement de la CCES du PLPDMA.

Le département exerce la compétence traitement des ordures ménagères résiduelles (OMR) et cette compétence a été élargie aux autres incinérables depuis le 01/01/2023 (« encombrants incinérables », refus de tri de collecte des emballages). Il joue également un rôle d'animateur et de fédérateur des démarches liées à la prévention des déchets et au développement de l'économie circulaire au sein des collectivités mayennaises. À ce titre, le département soutient les territoires dans la rédaction et l'adoption du programme par EPCI.

Pour chaque projet de PLPDMA, les EPCI s'associent aux acteurs locaux dans le but de construire et de faire partager un programme d'action cohérent et ambitieux. Le détail des acteurs locaux concernés est précisé en partie II.2.1.



## II - COMPOSITION ET FONCTIONNEMENT DE LA CCES

La composition de cet organe consultatif n'est pas fixée par la réglementation. Elle doit être le reflet du territoire en incluant notamment des membres en lien avec la prévention, la production et la gestion des déchets sur le territoire (acteurs économiques, élus locaux ou représentants d'associations, établissements scolaires...). Chaque année, le bilan des actions lui est présenté de manière détaillée. La commission se charge également de l'évaluation finale du programme (au minimum tous les 6 ans).

## 2.1 Les membres de la CCES

La Commission Consultative d'Élaboration et de suivi a été constituée le 15/06/2023 lors d'un groupe de travail entre :

- L'élu référent
- Les élus de la commission environnement
- La responsable du service gestion des déchets
- La chargée de prévention
- Le chargé de mission économie circulaire

À la suite de ce groupe de travail la CCES a été constituée avec les acteurs suivants :



La déchetterie de Meslay-du-Maine est dotée d'une zone de réemploi gérée par Emmaüs 53. Les magasins de vente Emmaüs les plus proches du Pays de Meslay-Grez sont ceux de Villiers-Charlemagne, Châteaubriand et Laval.



L'APESS 53 est le pôle économie sociale et solidaire sur le département. L'association propose différents dispositifs pour accompagner les porteurs de projets (May'Idée, Entreprendre dans les territoires, etc.).



L'association Zéro Déchet en Mayenne a pour objet d'informer et d'agir dans le but de prévenir et réduire la quantité et la toxicité des déchets. Elle milite également en faveur de la suppression des modes de traitements non respectueux de l'environnement comme par exemple l'enfouissement et l'incinération.



La Chambre des Métiers et de l'Industrie mène des actions en faveur de l'économie circulaire. Elle propose aux entreprises de réaliser des Éval' déchets pour quantifier leurs productions de déchets et définir un plan d'action. Elle anime le dispositif Éco-produire qui propose aux entreprises un accompagnement pour se lancer dans l'éco-conception. Elle vise à favoriser les synergies inter-entreprises à travers l'EIT.



La Chambre des Métiers et de l'Artisanat anime et fédère le réseau des Répar'acteurs. Ce réseau regroupe l'ensemble des artisans qui répare par exemple les vélos, l'électroménager, etc. Elle anime également le dispositif Éco-défis qui vise à valoriser les actions menées par les artisans et commerçants locaux en matière de développement durable.



La FFB Mayenne sensibilise ses adhérents à l'écoconstruction. Elle est également partie prenante dans la réflexion menée à l'échelle locale et départementale sur la mise en œuvre de la REP PMCB.



La CAPEB de la Mayenne propose à ses adhérents des formations Pro Paille sur la construction de bâti en paille. Une réflexion est en cours avec les collectivités et les parties prenantes sur la mise en œuvre de la REP PMCB.



La Chambre d'Agriculture est en lien avec les agriculteurs du territoire. Il y a des enjeux forts autour de la mobilisation des agriculteurs concernant la prévention, la réduction des déchets et les bonnes pratiques à adopter.



Les établissements scolaires : les animations, actions et sensibilisations réalisées dans les écoles sont essentielles pour toucher le maximum d'élèves.



MéthaMaine est la concrétisation de 7 années de réflexion, qui ont abouti à la mise en service de l'unité début 2020. C'est une unité de méthanisation multi-partenaire qui regroupe 11 exploitations agricoles. L'unité est localisée au cœur de la zone industrielle de Meslay-du-Maine et à proximité de la déchetterie.



Les artisans et entreprises d'espaces verts qui utilisent les services de gestion/traitement des déchets sont invités à participer à cette CCES.



L'Espace Meslois est une structure municipale de Meslay-du-Maine située 24 rue de la gare. Elle permet d'échanger sur de nombreux sujets et est ouverte à tous. Elle propose notamment un repar'café en partenariat avec la Communauté de communes du Pays de Meslay-Grez. Un atelier de réparation pour les petits appareils électroniques, informatiques, les jouets et les vélos est proposé un vendredi par mois. De nombreuses activités, animation et autres sont proposées tout au long de l'année.



L'association Alterna'mine est située sur la commune de la Bazouge-de-Chéméré et a pour objectif de favoriser l'échange culturel, l'agriculture biologique et l'autonomie.



L'association Linière a été créée avec pour objectif de restaurer le Château de Linière pour lui permettre d'accueillir des activités artistiques. De plus, l'association souhaite développer une ressourcerie d'objets provenant du monde du spectacle.



Planète cousettes est une entreprise artisanale créative et éco-responsable. Les produits sont principalement textiles et fait main. Les valeurs environnementales sont au cœur de cette structure avec notamment une attention sur la provenance des matières, le zéro déchet et la transparence sur l'ensemble de la fabrication.



Les agriculteurs font partie intégrante du tissu local et économique du territoire. Ce sont également potentiellement des producteurs de déchets importants et c'est en partie pour cette raison qu'ils sont invités à participer à cette CCES.



L'association Synergies est un acteur qui mène des actions pour sensibiliser tous publics autour des sujets liés au développement durable (énergie, mobilité durable, gestion des déchets).



Le CPE est un réseau d'associations œuvrant en faveur de l'environnement sur les territoires. Labellisées et organisées en réseau, elles agissent pour que les personnes et les organisations (collectivités, associations, entreprises) prennent en compte les questions environnementales dans leurs décisions, leurs projets et leurs comportements, en faveur d'un développement durable.



Le Groupement d'Action Locale anime des projets et des plans en lien avec la prévention à l'échelle du Sud Mayenne comme par exemple le PAT ou en encore le PCAET.



La MARPA et les EPHAD sont invités à participer à cette CCES en tant que producteurs importants de déchets sur le territoire.

En plus de ces acteurs locaux, les élus de la commission environnement sont invités à participer à l'élaboration et au suivi de ce PLPDMA.

## 2.2 La gouvernance du PLPDMA

La CCES est un lieu de co-construction qui a pour objectifs de :

- Donner son avis sur le projet
- Valider les actions et les hiérarchiser
- Réaliser un bilan annuel du PLPDMA
- Évaluer le PLPDMA tous les 6 ans

La CCES pourra se réunir a minima 1 fois par an.

Les avis et les travaux de la commission consultative d'élaboration et de suivi sont transmis à la collectivité qui reste en charge du PLPDMA. Les décisions finales concernant ce plan sont prises par la collectivité du Pays de Meslay-Grez.

### III - LES OBJECTIFS





### 3.1 Les objectifs réglementaires

#### La Loi Anti-Gaspillage Économie Circulaire du 10/02/2020

Le texte prévoit que des objectifs de réduction, de réutilisation, de réemploi et de recyclage soient fixés par décret pour la période 2021-2025, puis pour chaque période consécutive de 5 ans. Les mesures phares :

- Réduire de 15% les quantités de DMA produits par habitant en 2030 par rapport à 2010
- Réduire le gaspillage alimentaire, d'ici 2025, de 50 % par rapport à son niveau de 2015 dans les domaines de la distribution alimentaire et de la restauration collective et, d'ici 2030, de 50% par rapport à son niveau de 2015 dans les domaines de la consommation, de la production, de la transformation et de la restauration commerciale
- Atteindre le zéro plastique jetable d'ici 2040
- Introduire une consigne mixte pour réemploi et recyclage
- Rendre le tri plus efficace grâce à un logo unique, des modalités de tri et une harmonisation de la couleur des poubelles
- Fin de l'élimination des invendus
- Augmenter les sanctions en cas de manquement à l'interdiction du gaspillage alimentaire
- Créer des fonds pour le réemploi avec plus de 50 millions d'euros chaque année
- Appliquer un indice de réparabilité et tendre vers un indice de durabilité
- Favoriser la réparation et l'utilisation des pièces détachées
- Mettre en place une collecte gratuite des déchets triés du bâtiment

#### La loi relative à la Transition Écologique et la Croissance Verte du 17/08/2015

Cette loi vise à permettre à la France de contribuer plus efficacement à la lutte contre le dérèglement climatique et de renforcer son indépendance énergétique, tout en garantissant un accès à l'énergie à des coûts compétitifs. Les mesures phares sur la prévention des déchets :

- Réduire de 20% les emballages plastiques à usage unique d'ici fin 2025
- Réduire de 10 % les déchets ménagers dès 2020
- Réduire de 50 % les déchets admis en installations de stockage d'ici 2025
- Recycler 55 % des déchets non dangereux en 2020 et 65% en 2025
- Recycler 70 % des déchets du BTP en 2020

#### Le Programme Régional de Prévention et Gestion des Déchets

- Limite d'acceptation en ISDND à 50% des tonnages entrants en 2025 par rapport à 2010
- Evitement de 15 kg en moyenne sur l'ensemble de la population ligérienne en 2031
- Cible à 58 kg/habitant/an de déchets verts produits en 2031

## 3.2 Les objectifs quantitatifs de la collectivité d'ici 2029

La Communauté de communes du Pays de Meslay-Grez s'inscrit dans le respect de la réglementation. L'objectif est donc de tendre vers l'objectif de **diminution globale de 15% des DMA par habitant entre 2010 et 2030**, ce qui signifie pour le territoire une production de 466 kg de DMA par habitant en 2030. En effet, la production de DMA était de 548kg/an/habitant en 2010. En 2022, la production de DMA est de 720 kg/hab. L'objectif est donc de **diminuer la production de DMA de 254 kg/an/habitant d'ici 2030**.

Dans le cadre de ce PLPDMA, l'objectif est d'atteindre une production de 497.8 kg/an/habitant d'ici 2029.

Pour se conformer à cet objectif de diminution, les objectifs annuels seraient les suivants :

	2023	2024	2025	2026	2027	2028	2029	2030
Objectif de production annuelle de DMA en kg/an/habitant	688.3	656.5	624.8	593	561.3	529.5	497.8	466

Figure 2 : Tableau des objectifs de réduction des DMA par année

Les objectifs réglementaires sont ambitieux. Les actions sur la prévention sont donc essentielles pour atteindre ces objectifs. En effet, en 7 ans il faut diminuer la production de DMA de 254 kg/habitant alors que la tendance actuelle est plutôt à la hausse.

	2023	2024	2025	2026	2027	2028	2029	2030	2031
Objectif de production de déchets verts kg/an/habitant	163	150	136	123	110	97	84	71	58

Figure 3 : Tableau des objectifs de réduction des déchets verts par année

La **réduction de la production de déchets verts** et l'incitation à gérer de manière individuelle (diminuer les apports en déchetterie) est **un enjeu important pour la collectivité**. De plus, l'objectif du PRPGD est d'atteindre 58 kg/an/habitant la quantité de déchets verts d'ici 2031 soit une diminution de 118 kg/habitant par rapport à 2022. Dans le cadre de notre PLPDMA, l'objectif est d'atteindre une production de 84 kg/an/habitant d'ici 2029.

\*Année de la fin du premier PLPDMA



## IV - L'ÉTAT DES LIEUX

## 4.1 À l'échelle du département de la Mayenne

### Les déchetteries

Le graphique ci-dessous présente la collecte moyenne en déchetteries par an et par habitant en fonction des collectivités de la Mayenne :

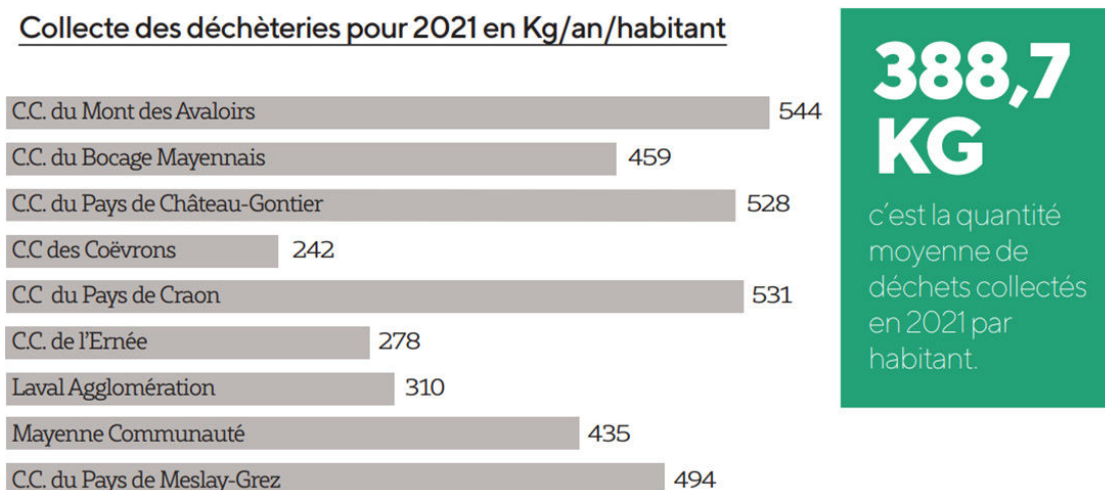

Figure 4 : Collecte en déchetteries pour 2021 en kg/habitant

Les habitants de la collectivité du Pays de Meslay-Grez ont produit en moyenne 494 kg de déchets en 2021 (hors ordures ménagères et emballages). Cette production est supérieure à la moyenne départementale. Il y a donc un enjeu important au niveau de la prévention et donc de la réduction de la production de déchets par les habitants.

### Les ordures ménagères et la collecte sélective

Le graphique ci-dessous présente la production moyenne d'ordures ménagères résiduelles en kg/an/habitant en fonction des collectivités de la Mayenne.

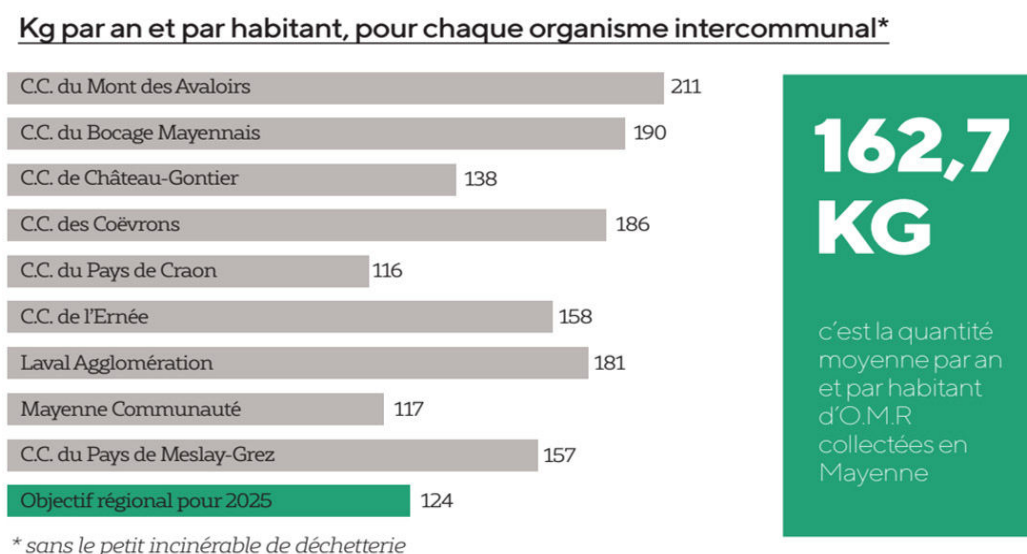
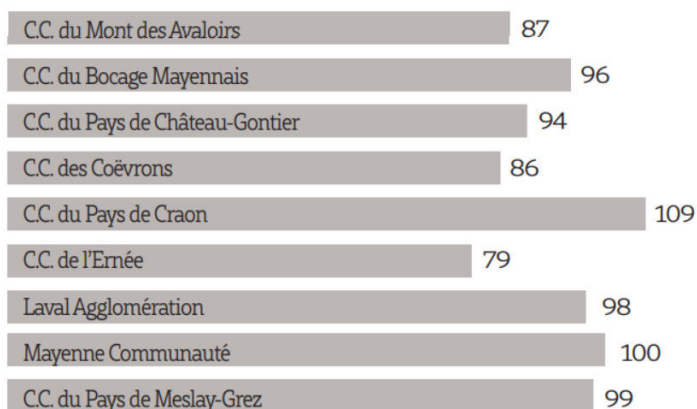

Figure 5 : Collecte des ordures ménagères résiduelles pour 2021 en kg/habitant

En 2021, un usager de la Communauté de communes du Pays de Meslay-Grez a produit 157 kg d'ordures ménagères. Cette production est inférieure à la moyenne départementale qui est de 162.7 kg mais reste éloigné de l'objectif régional qui est de 125 kg en 2025. La prévention pour la réduction des déchets mais également la sensibilisation aux tris sont les leviers pour atteindre ces différents objectifs.

Le graphique ci-dessous présente les performances de collectes sélectives par an et par habitant en fonction des collectivités de la Mayenne :

### Performance de collecte sélective (emballages et verre) en Kg/an/habitant



**95,8 KG**  
 c'est la quantité moyenne par an et par habitant de déchets d'emballages, de papiers/journaux et de verre valorisés\*

\* Concerne la collecte sélective ainsi que la valorisation des aciers et aluminiums extraits des mâchefers du CVED de Pontmain.

Figure 6 : Performance de collecte sélective en 2021 en kg/habitant

Les performances de collecte sélective sur la Communauté de communes du Pays de Meslay-Grez sont supérieures à la moyenne départementale. Cependant, il reste de nombreux efforts à réaliser car ces performances pourraient être encore plus élevées par un une amélioration du geste de tri de la part des usagers. En effet, les erreurs sont encore nombreuses et environ 43% des ordures ménagères sont des emballages (verres, plastiques, métaux, papiers, cartons) soit environ 68 kg par habitant du Pays de Meslay-Grez en 2021.

En 2021, le Conseil Départemental de la Mayenne a réalisé à l'échelle du département une campagne de caractérisation des ordures ménagères résiduelles. Le schéma ci-dessous synthétise la composition moyenne des ordures ménagères résiduelles par sous-catégories.

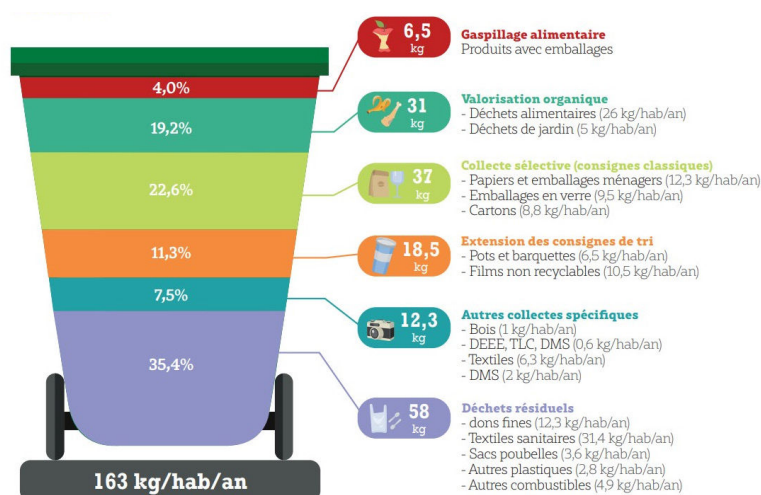

Figure 7 : Composition moyenne d'une poubelle OMR d'un habitant du Pays de Meslay-Grez

On constate que, dans l'absolu, environ 65% des déchets ne devraient pas être présents dans les ordures ménagères résiduelles. Les leviers d'optimisation sont le renforcement de la lutte contre le gaspillage alimentaire, le développement de la gestion de proximité des biodéchets, l'augmentation des performances du tri sélectif et par des actions de communication sur les collectes spécifiques.

En comparant les résultats de cette caractérisation avec l'ancienne caractérisation départementale réalisée en 2015 et le MODECOM national de 2017, on note que :

- **La Mayenne compte un tiers de moins de déchets putrescibles par rapport à la moyenne nationale.** Toutefois, entre 2015 et 2021, les déchets putrescibles ont augmenté de 4 kg/hab./an ;
- **Le département compte plus de textiles sanitaires qu'à l'échelle nationale.** Entre 2015 et 2021, on constate une hausse de 9 kg/hab./an ;
- **On note également de plus faibles quantités d'emballages ménagers et de verre sur le département de la Mayenne qu'au niveau national,** ce qui traduit de bonne performance de collecte sélective due en partie à l'extension des consignes de tri. En effet, l'extension des consignes est effective depuis 2016 sur l'ensemble des EPCI excepté sur la Communauté de communes du Bocage Mayennais et Mayenne Communauté où elle n'a été effective qu'en 2021, après la campagne de caractérisation. Toutefois, le taux de captage des emballages ménagers et du verre reste important puisque 56 kg/hab./an pourraient être extraits des OMR.

## 4.2 À l'échelle de la Communauté de communes du Pays de Meslay-Grez

### Les déchetteries

Évolution des tonnages collectés depuis 2016

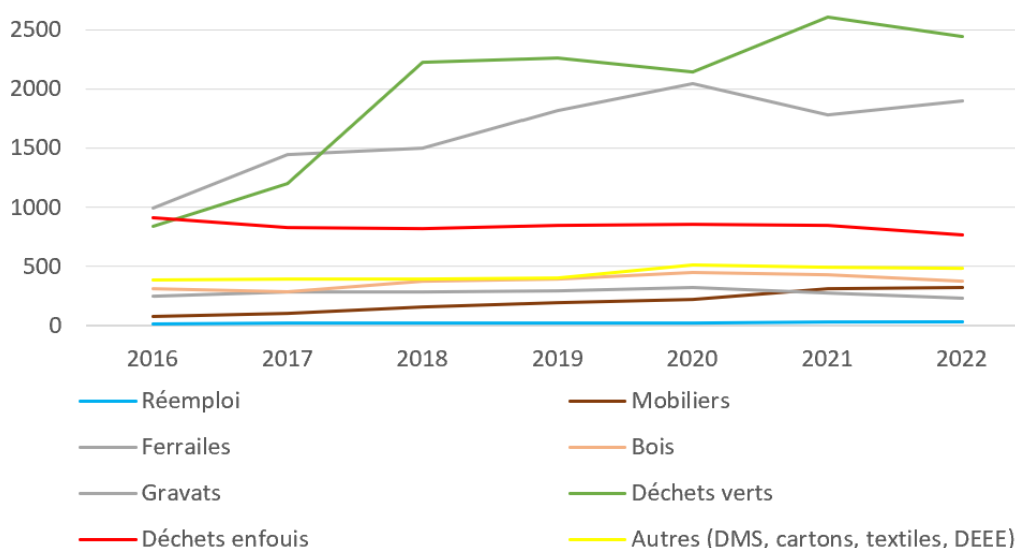

Figure 8 : Évolution des tonnages de déchets collectés en déchetterie depuis 2016

Sur le territoire du Pays de Meslay-Grez il existe 5 déchetteries (Meslay-du-Maine, Villiers-Charlemagne, Bouère, Ballée et Bazougers). Il y a eu 6 538 tonnes collectées en 2022 sur l'ensemble des déchetteries soit 471 kg/habitant/an.

Les **déchets enfouis** (tout venant) représentent 768 tonnes de déchets en 2022. Entre **2020 et 2022**, les tonnages collectés ont **diminué de 11 %**.

Les **gravats** représentent 1899 tonnes de déchets en 2022. Entre **2020 et 2022**, les tonnages collectés ont **diminué de 8 %**.

Les **déchets verts** représentent 2 439 tonnes de déchets en 2022. Entre **2020 et 2022**, les tonnages collectés ont **augmenté de 12 %**.

### Les ordures ménagères et la collecte sélective

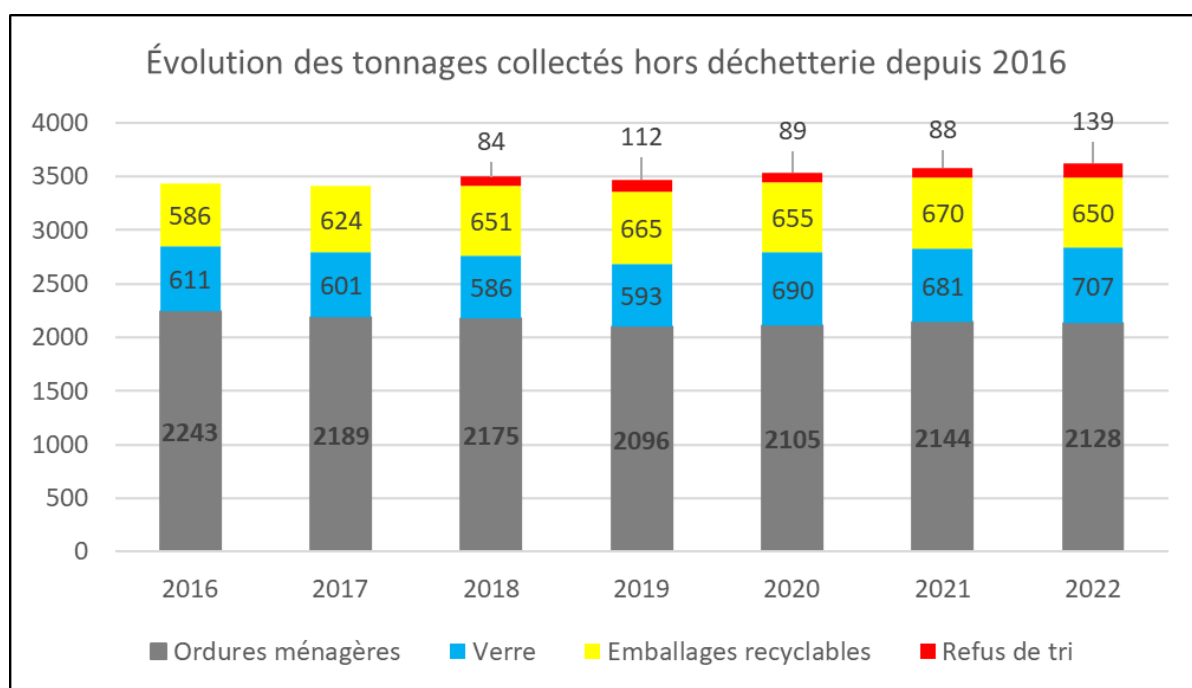

Figure 9 : Évolution des tonnages de déchets collectés hors déchetterie depuis 2016

L'extension des consignes de tri concernant les emballages a été mise en place depuis 2016 sur la collectivité du Pays de Meslay-Grez. La collecte des ordures ménagères, des emballages et du verre est réalisée en point d'apport volontaire depuis 2017. Il a eu 3 385 tonnes collectées en 2022 (emballages, verre et ordures ménagères) soit 251 kg/habitant/an.

Les **ordures ménagères** représentent 2 128 tonnes de déchets en 2022. Entre **2020 et 2022**, les tonnages collectés ont **augmenté de 1 %**.

Le **verre** représente 707 tonnes de déchets en 2022. Entre **2020 et 2022**, les tonnages collectés ont **augmenté de 2 %**.

Les **emballages recyclables** représentent 650 tonnes de déchets en 2022. Entre **2020 et 2022**, les tonnages collectés ont **diminué de 1%** mais les **refus de tri ont augmenté de 36 %**. Il faut donc être vigilant sur les performances de la collecte sélective.

## La production de DMA par habitant et par an

La Communauté de communes du Pays de Meslay-Grez réalise depuis de nombreuses années des actions de prévention et notamment depuis 2018. Elles sont principalement axées sur le compostage, le gaspillage alimentaire, le réemploi, l'éco-exemplarité et la sensibilisation.

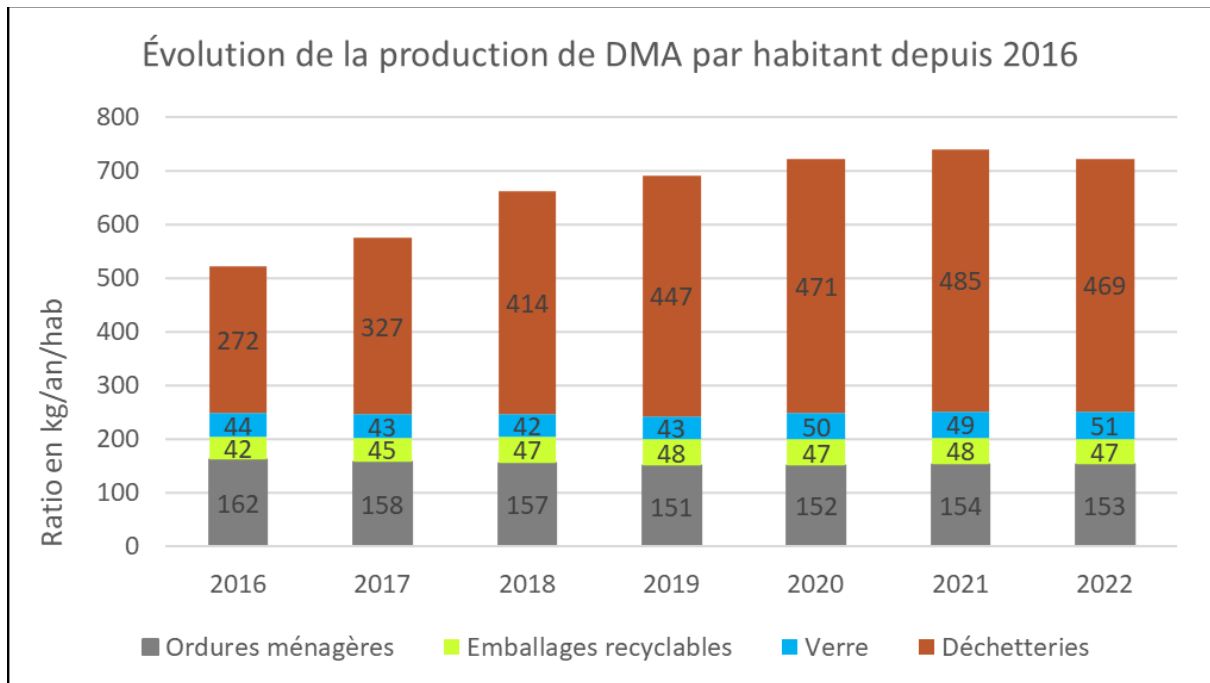

Figure 10 : Évolution de la production moyenne de DMA en kg/an/habitant depuis 2016

En 2022, **9 991 tonnes de déchets ménagers et assimilés ont été collectées soit 720 kg/habitant** répartis de la manière suivante :

- 469kg/habitant pour les déchets collectés en déchetterie
- 153 kg/habitant pour les ordures ménagères
- 98 kg/habitant pour la collecte sélective

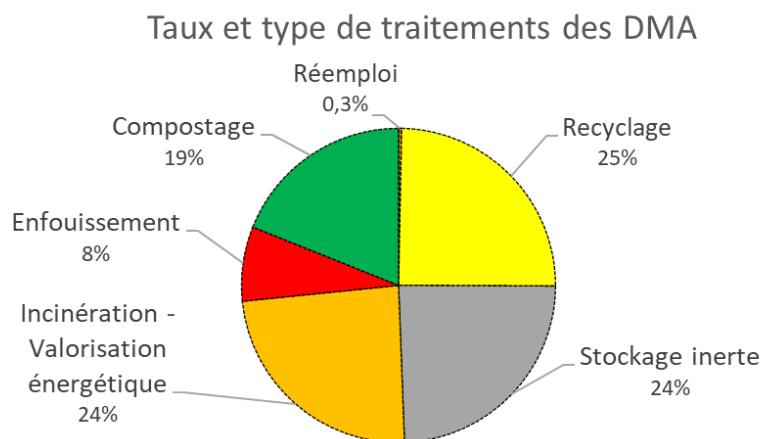

Figure 11 : Taux et moyens de traitement des DMA en 2022



### 4.3 La prévention sur le territoire du Pays de Meslay-Grez

La Communauté de communes du Pays de Meslay-Grez mène des actions de prévention et de réduction des déchets depuis 2010. Les actions qui ont été menées ne sont pas formalisées dans un PLPDMA. Dans la partie ci-dessous nous pouvons voir les actions par thématiques qui ont été réalisées depuis 2010 :

- Environ 900 composteurs individuels distribués depuis 2016 ;
- 20 stations de compostage autonome ont été installées depuis 2015 dont 12 en établissements scolaires ;
- Des opérations de distribution de stop pub ;
- Des animations de jardinage au naturel (compostage, paillage) ;
- L'aide à la location de broyeurs pour les particuliers afin de réduire le volume des déchets verts apportés en déchetterie et permettre leur valorisation (compostage, paillage...) ;
- La mise à disposition pour les communes d'un broyeur à végétaux depuis 2011 et de matériel de désherbage alternatif depuis 2020 (accompagnement préventif à la gestion des déchets verts suite au plan Ecophyto 2018 interdisant le recours aux produits phytosanitaires) ;
- Des opérations de sensibilisation au tri et aux achats écoresponsables (Caddie Malin) ;
- Des ateliers de sensibilisation au sein des établissements scolaires.



**V - LE PLAN D'ACTION  
DU PAYS DE MESLAY-GREZ**

## 5.1 Le plan d'action

Le plan d'action se décline en **5 axes thématiques et en 22 actions**. Des actions ont été proposées conjointement entre l'ensemble des collectivités de la Mayenne et le département. Les actions présentées dans le tableau ci-dessous sont celles ciblées par la collectivité du Pays de Meslay-Grez en fonction de ses objectifs. **Chaque action dispose en annexe d'une fiche action** qui détaille les étapes de réalisation, les indicateurs ou encore les acteurs du territoire qui peuvent être concernés.

Axe	Numéro de l'action	Action
Axe 1 – Engager les acteurs publics	Action 1	Renforcer l'éco-exemplarité des administrations publiques en matière de prévention des déchets et d'économie circulaire
	Action 2	Réduire le recours aux emballages plastiques jetables et améliorer le tri sélectif lors des événements sur le territoire
	Action 3	Réaliser un diagnostic de l'ensemble des déchetteries
	Action 4	Étudier techniquement et financièrement l'impact de la mise en place d'un financement incitatif
	Action 5	Suivre et améliorer la redevance et le règlement de collecte
Axe 2 – Allonger la durée de vie des produits et développer le réemploi	Action 6	Soutenir et accompagner les actions de réemploi et de réparation sur le territoire
	Action 7	Développer les zones de réemploi en déchetterie et sur le territoire
	Action 8	Sortir les flux recyclables des bennes «déchets enfouis» en déchetterie et optimiser la valorisation des matières
	Action 9	Créer une matériauthèque : réemploi des matériaux de construction du bâtiment
Axe 3 – Sensibiliser les acteurs et renforcer les actions emblématiques favorisant la consommation responsable	Action 10	Mettre en lumière ce qui se fait sur le territoire en matière de réduction des déchets
	Action 11	Promouvoir des modes de consommation éco-responsable
	Action 12	Sensibiliser à l'impact de la pollution plastique sur la santé
	Action 13	Intervenir dans les établissements scolaires
	Action 14	Proposer des animations de sensibilisation sur l'ensemble des sujets liés à la préservation de l'environnement
	Action 15	Engager les jeunes dans des actions de réduction des déchets
Axe 4 – Réduire les déchets	Action 16	Impliquer les structures d'hébergement touristique du territoire
	Action 17	Accompagner les professionnels dans la réduction de leurs déchets
	Action 18	Proposer des solutions de tri adaptées aux commerçants sur les marchés hebdomadaires et les accompagner à diriger les flux
Axe 5 – Lutter contre le gaspillage	Action 19	Renforcer les moyens d'actions contre le gaspillage alimentaire
	Action 20	Déployer le schéma de Prévention et de Gestion de Proximité des Biodéchets (PG Prox)
	Action 21	Renforcer le suivi des stations de compostage autonome en établissement
	Action 22	Développer et promouvoir des alternatives à l'apport de déchets verts en déchetterie

## 5.2 Le calendrier prévisionnel

	2023	2024	2025	2026	2027	2028	2029
Action 1							
Action 2							
Action 3							
Action 4							
Action 5							
Action 6							
Action 7							
Action 8							
Action 9							
Action 10							
Action 11							
Action 12							
Action 13							
Action 14							
Action 15							
Action 16							
Action 17							
Action 18							
Action 19							
Action 20							
Action 21							
Action 22							

## CONCLUSION

Les actions portées par ce programme de prévention renvoient directement aux objectifs réglementaires en matière de prévention des déchets et d'amélioration des modes de traitement. Les actions locales sur l'économie circulaire et les ambitions de la Mayenne d'être parmi les premiers de la classe en matière d'émissions de gaz à effet de serre viennent renforcer cette direction.

Le contexte économique très incertain et l'évolution récente des coûts de l'énergie ; la pression fiscale sur les modes de traitement les plus bas de la hiérarchie (et l'absence d'information sur l'évolution de la TGAP après 2025) vont considérablement renchérir les coûts de collecte et de traitement.

Prévenir les déchets, c'est en éviter totalement la production ou faire en sorte que l'objet ne devienne pas / ne reste pas dans le statut de déchet. Au minimum, c'est aussi chercher à ce que ces déchets soient pris en charge (de la bonne manière) autrement que par le service public de gestion des déchets : il n'est alors pas comptabilisé comme DMA et ne pèse donc pas sur le contribuable.

Toute tonne non générée, non prise en charge est synonyme d'économies de fonctionnement, d'économies de matériels et d'économies de ressources : c'est l'objectif des actions de ce PLPDMA.

*« Le meilleur déchet est celui qu'on ne produit pas. »*



**ANNEXES**



# Action 1

## Renforcer l'éco-exemplarité des administrations publiques en matière de prévention des déchets et d'économie circulaire

### Objectifs

Encourager l'éco-exemplarité des services et établissements de la Communauté de Communes du Pays de Meslay-Grez en termes de gestion des déchets avec comme objectif premier la prévention des Déchets Ménagers et Assimilés. Encourager les communes du territoire à s'impliquer dans cette démarche.

### Publics cibles

Elus et agents territoriaux

### Piloté par

Responsable Gestion et Traitement des Déchets -  
Chargée de prévention des déchets - Chargé de mission économie circulaire



- CPIE
- Synergie
- CD53
- Centre de Tri de Séché
- Centre d'incinération de Pontmain
- Les Pieds sur Terre
- CNFPT
- RESECO
- ADEME



- Nombre de formations et réunions d'informations
- Nombre de services impactés
- Nombre de personnes sensibilisées
- Nombre de visites organisées
- Nombre de conventions incitatives réalisées
- Nombre d'actions mises en place au sein des services et de la collectivité

### Étapes

1

Former les élus et décideurs en organisant des temps de sensibilisation et en proposant des visites de centres de traitement des déchets (centre de tri, d'incinération, de recyclage, de compostage...).

2

Animer des fresques et des formations au sein de la collectivité pour encourager et améliorer les pratiques en termes de prévention des déchets et d'économie circulaire dans les services.

3

Faciliter la mise en place des outils nécessaires aux bons gestes, et sensibiliser les agents à l'utilisation de ces outils.

6

Développer les achats éco-exemplaires au sein de la collectivité.

5

Rédiger une charte pour formaliser l'engagement de la collectivité dans un démarche de réduction des déchets et d'éco-exemplarité.

4

Rédiger un guide des bonnes pratiques à adopter au sein de la collectivité.

7

Mettre en place une convention incitative pour les locations de salles entre les communes et les locataires.

8

Développer une station de compostage intercommunale, afin de traiter les biodéchets gérés par les communes (fleurs et végétaux fanés des cimetières, invendus de fin de marché, tri des déchets alimentaires lors d'évènements...).

9

Communiquer sur les retours d'expériences de ces pratiques pour mettre en avant les bénéfices environnementaux et/ou économiques et valoriser l'engagement de la collectivité.

# Action 2

## Réduire le recours aux emballages plastiques jetables et améliorer le tri sélectif lors des évènements sur le territoire

### Objectifs

Réduire l'impact environnemental des évènements organisés sur le territoire, être exemplaire en termes de production de déchets pour apporter de la visibilité à un mode de consommation plus « durable ».

### Publics cibles

Usagers et associations du territoire

### Piloté par

Responsable Gestion et Traitement des Déchets -  
Chargée de prévention des déchets - Chargé de mission économie circulaire - Service Tourisme -  
Service Culture - Service Economie



- Les associations
- Les clubs sportifs
- Etablissements scolaires
- Organismes évènementiels



- Nombre d'animations réalisées
- Nombre de sensibilisations réalisées
- Nombre d'actions mises en place lors des évènements

### Étapes

1

Sensibiliser les organisateurs aux enjeux environnementaux et économiques autour de ces évènements.

2

Former et sensibiliser les bénévoles et les salariés organisateurs.

3

Intégrer la réduction des déchets dans une charte de soutien aux évènements touristiques du territoire, afin que chaque association pratique au moins un geste de réduction, connaisse la diversité des gestes possibles, et découvre l'intérêt de les adopter.

5

Communiquer et utiliser ces évènements en « vitrine » sur le territoire.

4

Accompagner la mise en place d'outils nécessaires aux bons gestes (poubelles de tri, composteur, documents de valorisation des actions...).

# Action 3

## Réaliser un diagnostic de l'ensemble des déchetteries

### Objectifs

Avoir connaissance des flux traités en déchetterie et des enjeux en matière de nouvelles filières de valorisation à mettre en place.

### Piloté par

Responsable Gestion et Traitement des Déchets – Responsable Pôle Déchets - Chargé de mission économie circulaire - Chargée de prévention des déchets



- Séché Environnement
- CD53



- Évolution des tonnages de déchets enfouis
- Évolution des tonnages par filière
- Nombre de caractérisations réalisées par an

### Étapes

1

Réaliser des caractérisations des bennes déchets enfouis tous les ans.

2

Analyser les données et les résultats obtenus afin de mettre en lumière les pistes d'améliorations.

4

Communiquer sur la mise en place de cette filière, leurs objectifs et le devenir des déchets.

3

Avoir une réflexion sur les filières à mettre en place pour améliorer la qualité du tri et par conséquent diminuer la quantité de déchets enfouis ou incinérés.



# Action 4

## Étudier techniquement et financièrement l'impact de la mise en place d'un financement incitatif

### Objectifs

Connaître l'impact du financement incitatif sur la production de déchets ménagers des usagers en réalisant une étude sur la redevance incitative.

### Piloté par

Responsable Gestion et Traitement des Déchets – Service Comptabilité



• ADEME



• Résultats de l'étude

### Étapes

1

Mener une réflexion sur ce sujet.

2

Réaliser une étude interne ou externe si nécessaire.

4

Mettre en place ou non la redevance incitative en fonction des résultats de l'étude et des orientations politiques du territoire.

3

Présenter l'étude et son impact économique et environnemental.

# Action 5

## Suivre et améliorer la redevance et le règlement de collecte

### Objectifs

Améliorer les performances de tri des déchets et de valorisation des matières en faisant évoluer la redevance et le règlement de collecte en fonction du développement des différentes filières.

### Piloté par

Responsable Gestion et Traitement des Déchets - Chargée de prévention des déchets - Chargé de mission économie circulaire – Responsable Pôle Déchets



- Évolution des tonnages collectés (OMR, Collecte Sélective, déchetterie)
- Évolution du montant de la facturation des professionnels en déchetterie et collectés en porte à porte

### Étapes

1

Revoir régulièrement le règlement de collecte.

2

Réviser la redevance lorsque c'est nécessaire.

3

Communiquer sur les modifications réalisées (règlement et/ou redevance).

# Action 6

## Soutenir et accompagner les actions de réemploi et de réparation sur le territoire

### Objectifs

Développer la dynamique sur le réemploi et allonger la durée de vie des produits. Communiquer sur les actions et/outils existants en faveur de la réparation et du réemploi dans le but de donner une seconde vie aux objets.

### Piloté par

Responsable Gestion et Traitement des Déchets - Chargée de prévention des déchets - Chargé de mission économie circulaire - Service Communication - Service Economie



- Les Répar'acteurs
- Emmaüs
- Espace Meslinois
- APSS
- Solution Eco
- CMA
- CCI
- ADEME
- CD53
- Région Pays de la Loire



- Volume d'objets destinés au réemploi collectés
- Nombre de communications réalisées
- Nombre d'animations de promotion du réemploi réalisées

### Étapes



# Action 7

## Développer les zones de réemploi en déchetterie et sur le territoire

### Objectifs

Encourager le réemploi par les échanges et les dons et donner de la visibilité à des pratiques plus durables afin de développer des comportements éco-responsables. Ces changements d'habitudes permettent de réduire les tonnages des déchets enfouis ou incinérés.

### Piloté par

Responsable Gestion et Traitement des Déchets – Responsable Pôle Déchets - Chargée de prévention des déchets - Chargé de mission économie circulaire - CIAS



- Emmaüs
- APESS
- CD53



- Nombre de zones de réemploi créés sur le territoire
- Nombre de déchetteries équipées d'une zone de réemploi/dons
- Suivi des tonnages collectés en déchetterie

### Étapes

1

Equiper toutes les déchetteries d'une zone de réemploi pour détourner les objets en bon état encore dirigés majoritairement vers les bennes de déchets enfouis.

2

Développer des zones d'échanges type boîtes à livres, «barak à dons», bouturothèque, gratiféria...

3

Communiquer sur des initiatives autour du réemploi.

# Action 8

## Sortir les flux recyclables des bennes «déchets enfouis» en déchetterie et optimiser la valorisation des matières

### Objectifs

Maximiser le détournement des flux « recyclables » des bennes déchets enfouis pour éviter le gaspillage des ressources en matières valorisables.

### Piloté par

Responsable Gestion et Traitement des Déchets – Responsable Pôle Déchets - Chargée de prévention des déchets - Chargé de mission économie circulaire



- Eco-organismes
- APSS
- CD53
- Prestataires de solutions de traitement des déchets



- Nombre de filières mises en place en déchetterie
- Évolution des tonnages par filière de tri
- Évolution des tonnages des déchets enfouis

### Étapes

1

Mettre en place les filières de recyclage « Responsabilité Elargie du Producteur » (REP) possibles.

2

Mettre en place les filières de recyclage hors-REP possibles (lien action 3).

3

Avoir une réflexion autour de la collecte du carton en expérimentant l'utilisation d'un compacteur à carton.

6

Expérimenter la mise en place du tri dans les cimetières du territoire (déchets verts/pots de fleurs/petits objets métalliques/inertes).

5

Réfléchir à la mise en place du tri des gravats « recyclables » et « non-recyclables » afin de mieux valoriser cette matière.

4

Proposer une zone de récupération des emballages recyclables «hors gabarit» (ex. fûts de bière plastique 20L suite buvette lors d'évènement).

# Action 9

## Créer une matériauthèque : réemploi des matériaux de construction du bâtiment

### Objectifs

Offrir une seconde vie à des matériaux du bâtiment en bon état en développant des espaces de collecte. Soutenir un espace de vente pour ces matériaux en lien avec les acteurs de l'ESS.

### Piloté par

Responsable Gestion et Traitement des Déchets – Responsable Pôle Déchets - Chargée de prévention des déchets - Chargé de mission économie circulaire – Service Economie



- ADEME
- CD53
- APESS
- Emmaüs
- Réseau de « matériauthèques » et d'acteurs de l'ESS du département



- Suivi des tonnages collectés en déchetterie
- Evolution du lieu de vente sur le territoire
- Nombre d'animations de promotion du réemploi réalisées

### Étapes



# Action 10

## Mettre en lumière ce qui se fait sur le territoire en matière de réduction des déchets

### Objectifs

Promouvoir les acteurs et les usagers du territoire déjà engagés en mettant en avant leurs pratiques. Apporter des idées et des retours d'expériences aux différents acteurs.

### Piloté par

Responsable Gestion et Traitement des Déchets - Chargée de prévention des déchets - Chargé de mission économie circulaire - Service communication



- CMA
- CCI
- APESS
- Les acteurs identifiés



- Nombre de supports réalisés
- Nombre de diffusion
- Nombre de nouveaux acteurs sur le territoire
- Nombre de participations aux événements avec des acteurs du territoire

### Étapes

1

Recenser et contacter les acteurs du territoire et les associations engagés dans le réemploi et la consommation éco responsable.

2

Valoriser l'engagement et promouvoir le passage à l'acte de la consommation responsable.

4

Participer aux événements sur le territoire.

3

Communiquer sur les différentes actions.

# Action 11

## Promouvoir des modes de consommation éco-responsable

### Objectifs

Informier et accompagner sur les pratiques de consommation responsable, faciliter le passage à l'action. Faire passer un message : tout le monde peut agir à son niveau par des actions simples et un changement d'habitudes au quotidien.

### Piloté par

Responsable Gestion et Traitement des Déchets - Chargée de prévention des déchets - Chargé de mission économie circulaire - Service Communication - Service Eau et Assainissement



- Association Zéro Déchet 53
- GAL Sud Mayenne
- CPIE
- Synergie
- Association Alterna'mine
- Planète Cousettes



- Nombre d'animations réalisées
- Nombre de participants

### Étapes

1

Construire un plan de communication de prévention :

- Déployer une communication pour prévenir les erreurs de tri.
- Finaliser l'affichage sur les espaces propreté avec des panneaux de sensibilisation mobiles.
- Créer et développer des rubriques d'informations et de conseils sur le site internet de la CCPMG.
- Créer un dossier pratique «comment réduire ses déchets» dans le journal intercommunautaire.
- Mettre en place un dispositif d'informations aux nouveaux arrivants.
- Communiquer autour des emballages réutilisables.

2

Promouvoir les alternatives au jetable : Organiser une opération « Mon commerçant Zéro Déchet ».

3

Promouvoir l'utilisation du stop-pub pour réduire la quantité d'imprimés non sollicités.

6

Communiquer sur les bonnes pratiques, les retours d'expériences et sur les bénéfices environnementaux.

5

Développer le «Faire soi-même» (produits d'entretien, soin, jeux en bois avec matériaux récupérés...) et le réutilisable par des animations et des ateliers.

4

Promouvoir l'eau du robinet pour réduire le recours aux bouteilles en plastique.



# Action 12

## Sensibiliser à l'impact de la pollution plastique sur la santé

### Objectifs

Comprendre l'importance de réduire ses déchets pour préserver sa santé et celle de ses proches en organisant des actions de sensibilisation sur l'impact de la pollution plastique sur la santé.

### Publics cibles

Adolescents en milieux scolaires, les familles

### Piloté par

Responsable Gestion et Traitement des Déchets - Chargée de prévention des déchets - Coordinateur du Contrat Local de Santé - CIAS - Chargé de mission économie circulaire



- Espace Meslinois
- CPIE
- Association Synergie



- Nombre de participants à la conférence

### Étapes

1

Organiser une conférence-débat sur l'impact de la pollution plastique sur la santé.

2

Cibler la thématique sous l'action « Sensibiliser à la santé publique environnementale » du Contrat Local de Santé de la CCPMG.

3

Communiquer autour de l'évènement et valoriser l'action.

# Action 13

## Intervenir dans les établissements scolaires

### Objectifs

Sensibiliser les élèves aux enjeux liés à la préservation des ressources pour qu'ils adoptent les automatismes de tri et relaient le message de la prévention des déchets. Former les enseignants qui sont les acteurs principaux pour diffuser le message et transmettent les bons gestes.

### Piloté par

Responsable Gestion et Traitement des Déchets - Chargée de prévention des déchets – Chargé de mission économie circulaire – Service jeunesse



- CPIE
- Association Synergie
- APSS
- CD53
- Etablissements scolaires



- Nombre d'animations réalisées
- Nombre d'élèves sensibilisés
- Nombre d'actions mises en place par les élèves

### Étapes

1

Proposer des animations et temps de sensibilisation dans les écoles en lien avec les enseignants sur les thèmes du gaspillage, du réemploi, de la prévention et du recyclage des déchets.

2

Proposer en complément des visites de sites : centre de tri, d'enfouissement, d'incinération, déchetterie, aire de compostage, recyclerie.

3

Accompagner les élèves dans la mise en place des outils nécessaires (tri, communication...).

6

Communiquer sur les bonnes pratiques, les retours d'expériences et sur les bénéfices environnementaux.

5

Réaliser des collectes temporaires des déchets spécifiques (textiles, piles...).

4

Être à disposition des éco-délégués pour répondre aux besoins.

# Action 14

## Proposer des animations de sensibilisation sur l'ensemble des sujets liés à la préservation de l'environnement

### Objectifs

Sensibiliser les publics aux enjeux de la réduction des déchets dans la préservation de l'environnement en organisant des animations en lien avec les acteurs du territoire. Dynamiser la prévention, rendre accessible et ludique les notions liées au Déchet et à l'environnement.

### Piloté par

Responsable Gestion et Traitement des Déchets - Chargée de prévention des déchets – Chargé de mission économie circulaire – Service Tourisme – Service Culture



- Médiathèque du territoire
- Espace Meslinois
- CPIE
- Association Synergie
- Emmaüs
- APESS
- Zéro déchet 53
- CD53



- Nombre d'animations réalisées
- Nombre de participants

### Étapes

1

Organiser des temps forts de l'animation prévention des déchets en participant aux événements nationaux et européens.

2

Réaliser des animations dans les communes en lien avec des associations.

3

Animer des ateliers en s'appuyant sur les acteurs locaux sur des thématiques particulières dans les accueils de loisirs, clubs sportifs, médiathèques...

6

Sensibiliser le jeune public à la pratique du compostage en lien avec la médiathèque de Meslay du Maine.

5

Encourager la programmation d'au moins un spectacle par an sur le thème du tri/réduction des déchets/compostage/préservation des ressources... dans la saison culturelle de la CCPMG.

4

Créer un parcours ludique sous forme de jeu de piste autour du thème de la prévention déchets.

# Action 15

## Engager les jeunes dans des actions de réduction des déchets

### Objectifs

Encourager l'engagement des jeunes dans des projets en faveur de la prévention et la réduction des déchets via des dispositifs existants.

### Publics cibles

Les jeunes de 11 à 25 ans

### Piloté par

Responsable Gestion et Traitement des Déchets -  
Chargée de prévention des déchets – Chargé de mission économie circulaire – Service Jeunesse



- CAF
- CPIE
- Association Synergie
- Zéro déchet 53



- Nombre de projets proposés
- Nombre de projets réalisés

### Étapes

1

Lancer un appel à projet à destination des jeunes sur la thématique du réemploi, de la réduction des déchets via le dispositif « J'Nove », bourse d'aide aux projets pour les jeunes de 11 à 25 ans proposée par la CAF 53 en partenariat avec la CCPMG.

2

Relayer l'Appel du département à participer aux « jeunes Mayennais engagés pour le climat ».

4

Accompagner les jeunes à l'organisation d'évènements ou d'animations durant la Journée Citoyenne.

3

Faire appel au dispositif « Chantier Argent de poche » de la CCPMG pour impliquer les jeunes dans des projets identifiés.

# Action 16

## Impliquer les structures d'hébergement touristique du territoire

### Objectifs

Apporter une continuité dans les gestes de tri des déchets même hors de son domicile, sur son lieu de vacances. Encourager les propriétaires d'hébergement et d'accueil touristiques à promouvoir les éco-gestes et à être une vitrine de l'engagement du territoire en faveur de l'environnement.

### Publics cibles

Les professionnels d'accueil touristique et les visiteurs de passage sur le territoire

### Piloté par

Responsable Gestion et Traitement des Déchets - Chargée de prévention des déchets - Chargé de mission économie circulaire - Service Tourisme - Service Economie



- Mayenne Tourisme
- CCI
- CMA



- Nombre de structures engagées
- Taux de satisfaction des visiteurs

### Étapes

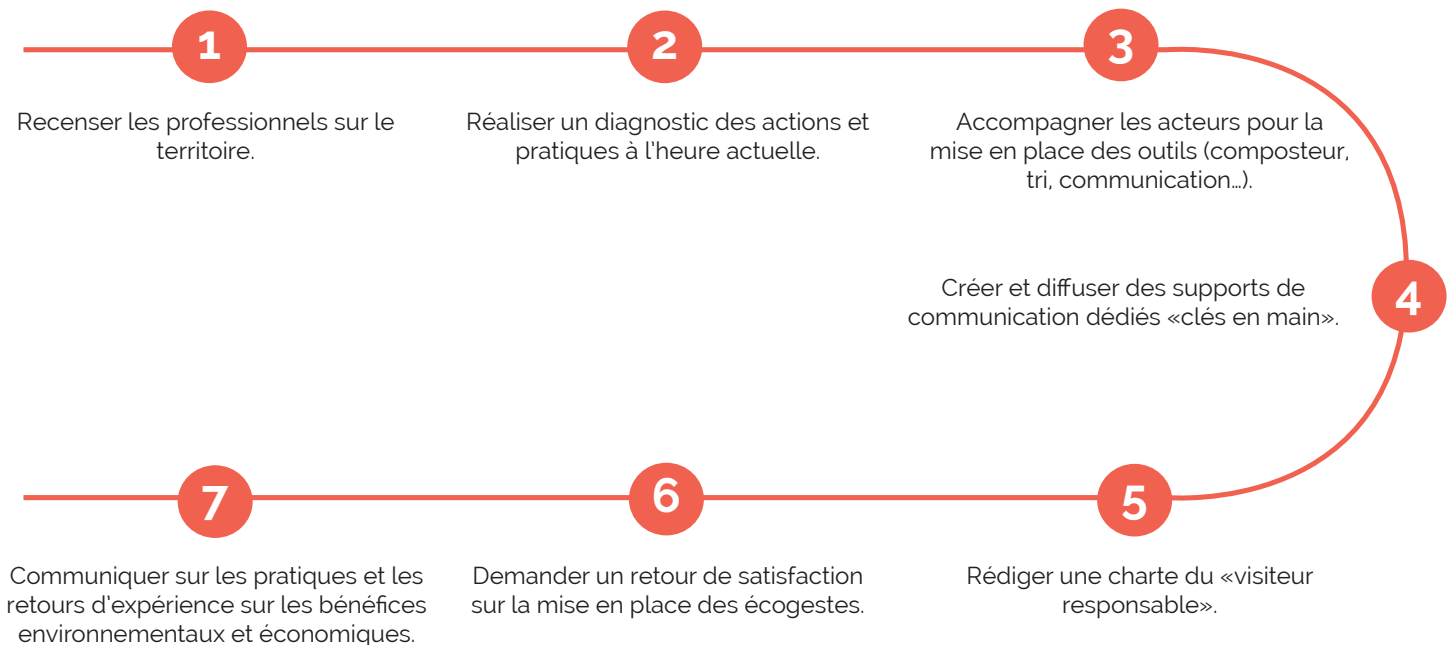

# Action 17

## Accompagner les professionnels dans la réduction de leurs déchets

### Objectifs

Eviter les pertes de flux de matières recyclables en améliorant les performances de tri et de gestion des déchets en entreprise. Apporter une continuité dans les gestes de tri des déchets sur son lieu de travail. Développer des synergies inter-entreprises et promouvoir la prévention des déchets et l'économie circulaire.

### Publics cibles

Les entreprises et le personnel travaillant sur le territoire

### Piloté par

Responsable Gestion et Traitement des Déchets - Chargée de prévention des déchets - Chargé de mission économie circulaire - Service Economie



- CCI
- CMA
- CPIE
- Synergie
- Solutions Eco
- Région Pays de la Loire



- Nombre de structures engagées
- Nombre de synergies réalisées
- Nombre d'animation réalisées en entreprise
- Evolution des tournées de collecte

### Étapes

1

Organiser des temps de sensibilisation, des animations et des groupes de travail à destination des entreprises du territoire.

2

Réaliser des diagnostics au sein des entreprises afin de connaître leurs pratiques et leurs besoins.

3

A l'aide de ce diagnostic, proposer aux entreprises des axes d'améliorations et des actions adaptées à leur particularités.

5

Communiquer sur l'engagement et les retours d'expérience sur les bénéfices environnementaux et économiques.

4

Réaliser un essai sur une zone d'activités au sein de la collectivité.

# Action 18

## Proposer des solutions de tri adaptées aux commerçants sur les marchés hebdomadaires et les accompagner à diriger les flux

### Objectifs

Réduire la quantité de déchets produits lors des marchés hebdomadaires et orienter les flux dans les bonnes filières pour éviter les apports indésirables et en mélange.

### Publics cibles

Les producteurs et commerçants présents sur le marché hebdomadaire

### Piloté par

Responsable Gestion et Traitement des Déchets - Chargée de prévention des déchets – Chargé de mission économie circulaire



- Commune



- Nombre d'apports évités en déchetterie
- Suivi des tonnages déchets enfouis

### Étapes

1

Faire un état des lieux des pratiques en place en fin de marché.

2

Proposer des pistes d'amélioration des pratiques.

3

Intervenir sur des temps identifiés pour accompagner les acteurs à la mise en place des actions proposées.

6

Communiquer sur l'engagement et faire un retour d'expérience sur les bénéfices environnementaux et économiques.

5

Adapter le dispositif si besoin.

4

Suivre le bon fonctionnement et le respect des consignes de tri mises en place en fin de marché.

# Action 19

## Renforcer les moyens d'actions contre le gaspillage alimentaire

### Objectifs

Limiter au maximum le gaspillage alimentaire au sein des cantines, des restaurants scolaires, des cuisines centrales et des lieux de ventes d'alimentation du territoire en agissant en priorité pour « éviter le déchet ».

### Publics cibles

Les professionnels de la restauration, les élèves, les commerçants de détails alimentaires

### Piloté par

Responsable Gestion et Traitement des Déchets - Chargé de mission Biodéchets (prévision recrutement 2024) - Chargée de prévention des déchets - Chargé de mission économie circulaire - Service Economie



- CPIE
- GAL Sud Mayenne
- Synergie
- Association Solaal
- CD53
- ADEME
- Les Pieds sur Terre
- EPHAD, MARPA
- Professionnels de la restauration et lieux de vente d'alimentation



- Nombre d'actions menées pour lutter contre le gaspillage
- Quantité de gaspillage évité
- Nombre de pesées réalisées
- Nombre de professionnels et d'élèves sensibilisés

### Étapes

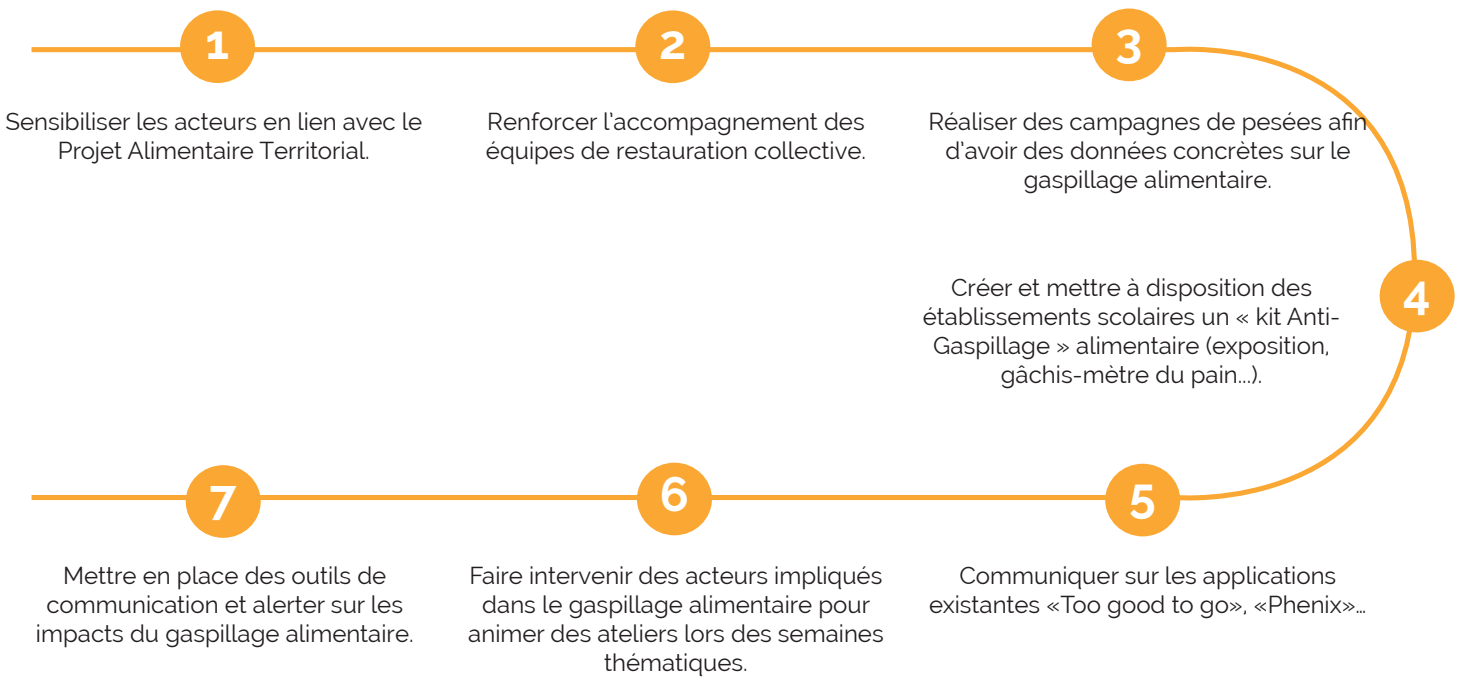



# Action 20

## Déployer le schéma de Prévention et Gestion de Proximité des Biodéchets (PG Prox)

### Objectifs

Développer des solutions de gestion de proximité des biodéchets non évitables, pour éviter son impact environnemental et financier (transport, manutention, incinération). Répondre à la réglementation sur le tri des biodéchets au 31/12/2023 en facilitant l'accessibilité au compostage.

### Publics cibles

Tous les publics

### Piloté par

Responsable Gestion et Traitement des Déchets -  
Chargée de prévention des déchets - Chargé de mission Biodéchets (prévision recrutement 2024)  
- Chargé de mission économie circulaire - Service Technique



- Chargée d'animation du PAT
- CPIE
- Synergie
- CD53
- Les Pieds sur Terre
- ADEME
- Professionnels d'aménagement des espaces verts



- Nombre de stations de compostage partagé installées
- Nombre de composteurs individuels distribués
- Nombre de sensibilisations réalisées
- Evolution des tonnages des ordures ménagères

### Étapes

1

Réaliser l'Etude préalable à la mise en place d'une gestion de proximité des biodéchets.

2

Proposer les solutions adaptées.

3

Renforcer l'accompagnement à la pratique du compostage de proximité pour les individuels.

4

Déployer des stations de compostage partagé dans les zones qui ont été identifiées.

7

Suivre les données concernant la collecte des biodéchets et celle des OMR.

6

Accompagner les acteurs économiques du territoire pour trouver les meilleures solutions de collecte et/ou de valorisation de leurs biodéchets.

5

Renforcer le suivi et l'accompagnement des référents de site de compostage partagé.

# Action 21

## Renforcer le suivi des stations de compostage autonome en établissement

### Objectifs

Maximiser les chances de réussite de la pratique du compostage en établissement sur les vingt sites déjà en place sur le territoire en renforçant le suivi et l'accompagnement des référents de site. Développer les stations de compostage autonome en établissement.

### Publics cibles

Les établissements gérés par la CCPMG, les producteurs de biodéchets

### Piloté par

Responsable Gestion et Traitement des Déchets - Chargé de mission Biodéchets (prévision recrutement 2024) - Chargée de prévention des déchets - Chargé de mission économie circulaire



- CPIE
- Synergie
- GAL Sud Mayenne (PAT)
- ADEME



- Bilan du suivi et état des stations en fonctionnement
- Autonomie des utilisateurs sur la pratique
- Nombre de stations créées
- Suivi de tonnage des ordures ménagères

### Étapes

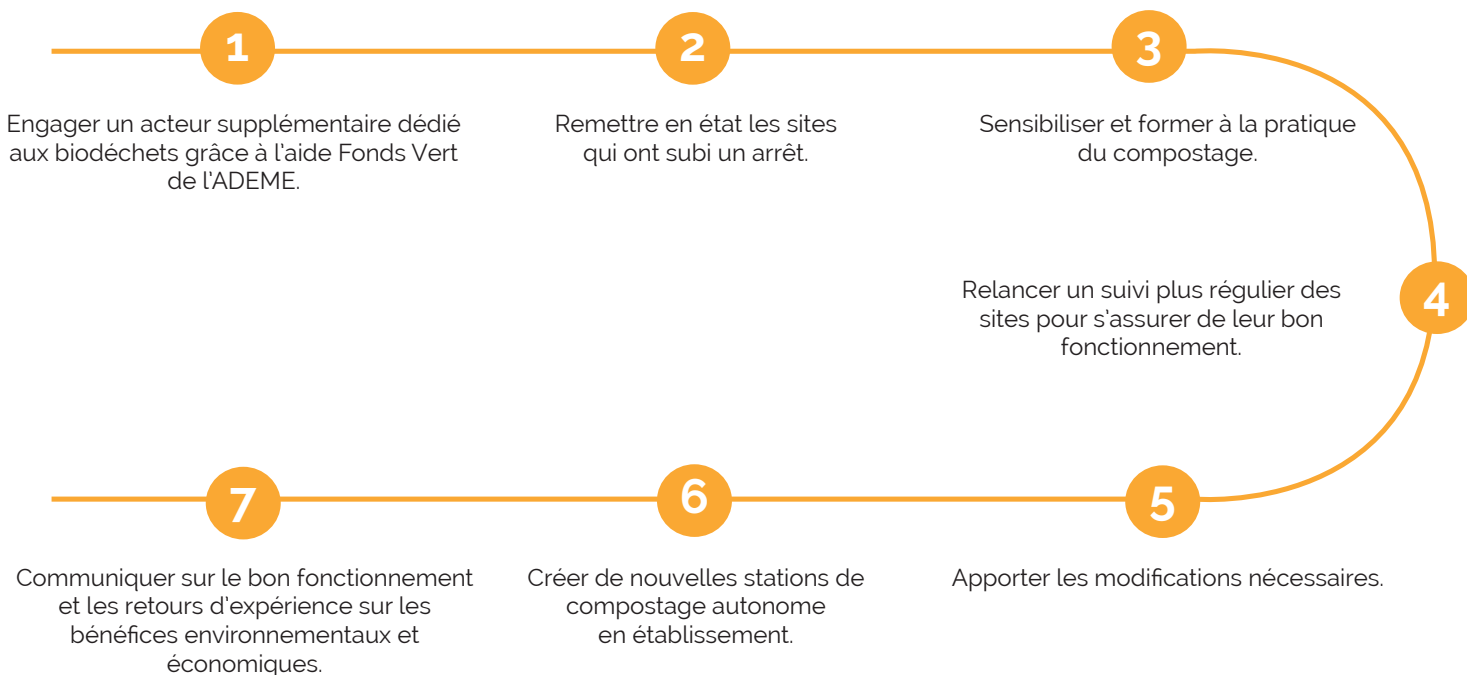

# Action 22

## Développer et promouvoir des alternatives à l'apport de déchets verts en déchetterie

### Objectifs

Réduire les problématiques liées à la gestion des déchets verts en déchetterie (Emission GES, transport, traitement, cadre légal, coûts) en privilégiant une valorisation et un retour au sol au plus près de leur production. Le déchet est ainsi évité et redevient une ressource pour le sol.

### Publics cibles

Les communes, les professionnels d'aménagement des espaces verts, les usagers ayant un jardin

### Piloté par

Responsable Gestion et Traitement des Déchets - Chargé de mission Biodéchets (prévision recrutement 2024) - Chargée de prévention des déchets - Chargé de mission économie circulaire - Responsable Pôle déchets - Service Technique



- Les communes
- Les Pieds sur Terre
- Association Coccinelle
- ADEME
- Synergie
- CPIE
- GAL Sud Mayenne
- MéthaMaine
- Les entreprises d'aménagement d'espaces verts



- Nombre de sessions réalisées par action
- Evolution des tonnages de déchets verts traités en déchetterie
- Nombre de demandes de participation à la location de broyeur

### Étapes

1

Sensibiliser les usagers et promouvoir à la pratique du jardinage au naturel :

- Promouvoir la pratique du **mulching**.
- Promouvoir le programme d'incitation au **broyage** (participation financière à la location d'un broyeur par la CCPMG).
- Etudier la faisabilité d'un service de **broyage** à domicile.
- Communiquer sur l'intérêt et les techniques de **paillage**.
- Travailler en partenariat avec «Coccinelle verte 53» coopérative de **jardinage naturel**.
- Apporter des conseils aux usagers sur le **choix des végétaux** à croissance lente.

2

Renforcer le **tri** et la séparation des déchets verts (ex. séparer la tonte dans les déchets verts de chaque déchetterie, meilleur contrôle pour éviter les éléments indésirables : plastiques, ferraille...)

3

Détourner une partie des flux pour pérenniser l'apport de **broyat** pour développer les composteurs collectifs.

4

Créer pour les particuliers une zone de mise à disposition de **broyat** utilisable pour le compostage et le paillage, en communiquant sur l'intérêt de ces « déchets » au jardin.

7

Communiquer sur le bon fonctionnement et les retours d'expérience sur les bénéfices environnementaux et économiques.

6

Travailler en lien avec les professionnels de l'aménagement des espaces verts.

5

Créer une opération «Sapin malin» après les fêtes : « venez broyer votre sapin et repartez avec votre broyat ».



**Communauté de communes du  
Pays de Meslay-Grez**

1, voie de la Guiterrière - BP 16  
53170 MESLAY-DU-MAINE

[www.paysmeslaygrez.fr](http://www.paysmeslaygrez.fr)



02 43 64 29 00 | [contact@paysmeslaygrez.fr](mailto:contact@paysmeslaygrez.fr)